



Obec Němčičky, Němčičky 221
691 07 Němčičky u Břeclavi

Návrh závěrečného účtu Obce Němčičky za rok 2023

Na základě zákona č. 250/2000 Sb., o rozpočtových pravidlech územních rozpočtů zveřejňuje Obec Němčičky návrh závěrečného účtu Obce Němčičky za rok 2023.

1. Plnění příjmů a výdajů za kalendářní rok 2023 (Výkaz FIN 2-12) v Kč

	schválený rozpočet	upravený rozpočet	skutečnost
Daňové příjmy	9 726 000,00	12 386 000,00	16 834 775,92
Nedaňové příjmy	4 051 000,00	4 160 200,00	4 377 528,69
Kapitálové příjmy	0,00	407 000,00	406 572,99
Přijaté transfery	243 000,00	6 358 900,00	12 142 667,72
Příjmy celkem	14 020 000,00	23 312 100,00	33 761 545,32
Běžné výdaje	14 413 000,00	21 835 100,00	19 168 614,23
Kapitálové výdaje	2 100 000,00	3 170 000,00	1 375 294,80
Výdaje celkem	16 513 000,00	25 005 100,00	20 543 909,09
Financování	2 493 000,00	1 693 000,00	13 217 636,29

Příloha: Výkaz FIN 2-12 k 12/2023 – plnění rozpočtu Obce Němčičky v plném členění podle rozpočtové skladby

2. Hospodaření s majetkem (rozvaha + inventarizační zpráva)

Přehled hospodaření s majetkem: účtová tř. 0

Stav majetku k 1. 1. 2023 123 822 930,14 Kč

Stav majetku k 31. 12. 2023 120 258 681,75 Kč

V roce 2023 byl Obcí Němčičky pořízen, získán a zařazen následující majetek

název	hodnota v Kč	název	hodnota v Kč
změna č. 2 územního plánu	441 650,00	auto Fiat Doblo Cargo	96 700,00
ústřední topení byt Němčičky 113/1	77 905,00	stoly 6 ks KD	10 031,00
oplocení ČOV	13 583,00	židle 20 ks KD	32 403,80

V roce 2023 Obec Němčičky prodala nebo vyřadila následující majetek

název	hodnota v Kč	název	hodnota v Kč
zametací kartáč	96 152,00	chlorátor	49 099,00
auto Fiat	56 000,00	projekt rekonstrukce lesních cest	50 620,00

Výsledek inventarizace: v průběhu inventarizace nebyly zjištěny přebytky, manka ani škody.

Příloha: Rozvaha Obce Němčičky k 31.12.2023, Inventarizační zpráva k 31.12.2023

3. Zpráva o výsledku přezkoumání hospodaření Obce Němčičky za rok 2023

Přezkoumání provedeno na základě žádosti obce a v souladu se zákonem č. 420/2004 Sb., o přezkoumávání hospodaření ÚSC a DSO, ve znění pozdějších předpisů, pracovníky odboru kontroly Krajského úřadu Jihomoravského kraje.

C. Závěr

I. Při přezkoumání hospodaření obce Němčičky za rok 2023

nebyly zjištěny chyby a nedostatky.

II. Upozornění na případná rizika, která lze dovodit ze zjištěných chyb a nedostatků, která mohou mít negativní dopad na hospodaření územního celku v budoucnu:

- Při přezkoumání hospodaření za rok 2023 nebyla zjištěna rizika, která by mohla mít negativní dopad na hospodaření územního celku v budoucnosti.

III. Poměrové ukazatele zjištěné při přezkoumání hospodaření:

- a) podíl pohledávek na rozpočtu územního celku 1,46 %
- b) podíl závazků na rozpočtu územního celku 5,52 %
- c) podíl zastaveného majetku na celkovém majetku územního celku 5,22 %

IV. Ověření poměru dluhu územního celku k průměru jeho příjmů za poslední 4 rozpočtové roky podle právního předpisu upravujícího rozpočtovou odpovědnost:

Dluh obce Němčičky k 31. 12. 2023 nepřekročil 60 % průměru příjmů za poslední 4 rozpočtové roky.

Příloha: Zpráva o výsledku přezkoumání hospodaření za rok 2023

4. Hospodaření příspěvkových organizací

Obec Němčičky je zřizovatelem příspěvkové organizace Základní škola a mateřská škola Němčičky, okres Břeclav, IČO: 75024331.

Výnosy celkem:	8 663 392,34 Kč
- z toho příspěvek obce	1 100 000,00 Kč
Náklady celkem:	8 554 100,62 Kč
Hospodářský výsledek:	+ 109 291,72 Kč

Příloha: Výkazy PO – Rozvaha vč. Přílohy, Výkaz zisku a ztráty k 31. 12. 2023

5. Přehled o hospodaření ostatních organizací

Obec Němčičky je zakladatelem Domovinky Němčičky o. p. s. Obec Němčičky je akcionářem akciových společností HANTÁLY a. s. a Vodovody a kanalizace Břeclav a.s.

Název společnosti	rok	výsledek hospodaření v tis. Kč
Domovinka Němčičky o.p.s.	2022	- 373
HANTÁLY a.s.	2022	+ 542
Vodovody a kanalizace Břeclav a.s.	2022	+ 2 540

Příloha: Výroční zprávy ostatních organizací

6. Přehled poskytnutých příspěvků a dotací v roce 2023

<i>Poskytnuto – komu (subjekt)</i>	<i>účel</i>	<i>výše Kč</i>
<i>DSO Dobrá voda</i>	<i>příspěvek na činnost svazku</i>	<i>4 000,00</i>
<i>Mikroregion Hustopečsko</i>	<i>příspěvek na činnost svazku</i>	<i>43 700,00</i>
<i>Svazek obcí Modré hory</i>	<i>příspěvek na činnost svazku</i>	<i>31 900,00</i>
<i>Svazek obcí Čistý jihovýchod</i>	<i>příspěvek na činnost svazku</i>	<i>3 109,00</i>
<i>MAS Hustopečsko z.s.</i>	<i>členský příspěvek</i>	<i>12 472,00</i>
<i>Svaz měst a obcí ČR</i>	<i>členský příspěvek</i>	<i>4 477,02</i>
<i>TJ SPORT Němčičky, z.s.</i>	<i>příspěvek na činnosti spolku</i>	<i>203 000,00</i>
<i>Svaz tělesně postižených Bořetice</i>	<i>dar</i>	<i>2 000,00</i>
<i>Malovaný kraj z.s.</i>	<i>dar</i>	<i>1 500,00</i>
<i>Linka bezpečí z.s.</i>	<i>dar</i>	<i>1 000,00</i>

7. Cizí prostředky – přehled čerpání a splátek úvěrů a půjček

Přehled čerpání a splátek úvěrů a půjček

<i>Účel půjčky</i>	<i>Výše půjčky</i>	<i>Roční splátka Kč</i>	<i>Zůstatek</i>	<i>Splatnost</i>
<i>výstavba bytů Bočky</i>	<i>3 050 000 Kč</i>	<i>152 400 Kč</i>	<i>1 373 600 Kč</i>	<i>r. 2032</i>
<i>výstavba bytů škola</i>	<i>3 700 000 Kč</i>	<i>252 276 Kč</i>	<i>1 177 240 Kč</i>	<i>r. 2028</i>
<i>přístavba domovinka</i>	<i>500 000 Kč</i>	<i>62 508 Kč</i>	<i>31 190 Kč</i>	<i>r. 2024</i>

S celým obsahem závěrečného účtu je možné se seznámit v kanceláři Obecního úřadu v Němčičkách, vždy v pondělí (8:00 – 15:30 hod.) a ve středu (8:00 – 17:00 hod.), polední přestávka 11:00 – 12:00 hod, případně v jinou dobu po telefonické domluvě (tel. 774 419 835).

Zveřejněno na úřední desce OÚ Němčičky a elektronicky způsobem umožňujícím dálkový přístup od 14. května 2024 do 31. července 2024.

Schváleno zastupitelstvem Obce Němčičky dne

*Zbyněk Slezák
starosta obce*

VÝKAZ PRO HODNOCENÍ PLNĚNÍ ROZPOČTU ÚZEMNÍCH SAMOSPRÁVNÝCH CELKŮ A DOBROVOLNÝCH SVAZKŮ OBCÍ

sestavený k 13/2023
(v Kč na dvě desetinná místa)

Rok	Měsíc	IČO
2023	13	00283401

Název a sídlo účetní jednotky:
Obec Němčičky, Němčičky 221, 691 07 Němčičky

I. Rozpočtové příjmy

ODPA	POL	Text	Schválený rozpočet	Rozpočet po změnách	Výsledek od počátku roku	
a	b	c	1	2	3	
Bez ODP A						
0000	1111	Příjem z daně z příjmů FO placené plátcí	1 800 000,00	1 800 000,00	2 330 427,23	129,5 %
0000	1112	Příjem z daně z příjmů FO placené poplatníky	30 000,00	90 000,00	194 043,36	215,6 %
0000	1113	Př.z DPFO vybírané srážkou podle zvlášť.sazby daně	210 000,00	310 000,00	559 403,48	180,5 %
0000	1121	Příjem z daně z příjmů právnických osob	1 900 000,00	1 900 000,00	4 068 349,15	214,1 %
0000	1122	Př.z DPPO v případech, kdy poplat. je obec, s výj.	100 000,00	280 000,00	278 540,00	99,5 %
0000	1211	Příjem z daně z přidané hodnoty	3 800 000,00	6 000 000,00	7 288 548,67	121,5 %
0000	1334	Př.z odvodů za odnětí půdy ze zem.půd.fondu dle z.	5 000,00	5 000,00	390,80	7,8 %
0000	1341	Příjem z poplatku ze psů	11 000,00	11 000,00	10 690,00	97,2 %
0000	1342	Příjem z poplatku z pobytu	130 000,00	250 000,00	272 720,00	109,1 %
0000	1343	Příjem z poplatku za užívání veřej. prostranství	1 000,00	1 000,00	1 000,00	100 %
0000	1345	Př.z poplatku za obecní systém odpad.hosp.a příj.z	520 000,00	520 000,00	534 233,00	102,7 %
0000	1361	Příjem ze správních poplatků	9 000,00	9 000,00	7 420,00	82,4 %
0000	1381	Př.z daně z hazard.her s výj.dílčí daně z tech.her	60 000,00	60 000,00	104 006,77	173,3 %
0000	1382	Př.ze zruš.odvodu z loterií a podob. her kromě od.	-	-	0,95	---
0000	1511	Příjem z daně z nemovitých věcí	1 150 000,00	1 150 000,00	1 185 002,51	103 %
0000	2460	Splátky půjčených prostředků od fyzických osob	70 000,00	70 000,00	60 000,00	85,7 %
0000	4111	Neinvestiční přijaté transf.z všeob.pokl.správy SR	-	38 600,00	38 600,00	100 %
0000	4112	Neinv.př.transfery ze SR v rámci souhr.dot.vztahu	227 000,00	234 600,00	234 600,00	100 %
0000	4116	Ostatní neinv.přijaté transfery ze st. rozpočtu	16 000,00	686 000,00	669 872,00	97,6 %
0000	4122	Neinvestiční přijaté transfery od krajů	-	195 000,00	195 000,00	100 %
0000	4213	Investiční přijaté transfery ze státních fondů	-	371 400,00	371 346,00	100 %
0000	4216	Ostatní investiční přijaté transfery ze SR	-	4 833 300,00	4 833 249,72	100 %
Celkem za 0000:			10 039 000,00	18 814 900,00	23 237 443,64	123,5 %
Elektrická energie						
2117	2111	Př.z poskytov. služeb, výrobků,prací,výkonů a práv	360 000,00	360 000,00	433 834,45	120,5 %
Celkem za 2117:			360 000,00	360 000,00	433 834,45	120,5 %
Ostatní záležitosti těžeb,průmyslu a energetiky						
2119	2343	Př.z dobíh.úhrad z dobýv.prost.a z vydobyt.nerostů	155 000,00	163 200,00	163 126,00	100 %
Celkem za 2119:			155 000,00	163 200,00	163 126,00	100 %
Odvádění a čištění odpadn. vod a nakládání s kaly						
2321	2111	Př.z poskytov. služeb, výrobků,prací,výkonů a práv	1 000 000,00	1 000 000,00	915 596,86	91,6 %
Celkem za 2321:			1 000 000,00	1 000 000,00	915 596,86	91,6 %
Záležitosti pošt						
2411	2111	Př.z poskytov. služeb, výrobků,prací,výkonů a práv	180 000,00	180 000,00	195 874,16	108,8 %
Celkem za 2411:			180 000,00	180 000,00	195 874,16	108,8 %

I. Rozpočtové příjmy

ODPA	POL	Text	Schválený rozpočet	Rozpočet po změnách	Výsledek od počátku roku	
a	b	c	1	2	3	
Činnosti knihovnické						
3314	2111	Př.z poskytov. služeb, výrobků,prací,výkonů a práv	1 000,00	1 000,00	440,00	44 %
Celkem za 3314:			1 000,00	1 000,00	440,00	44 %
Rozhlas a televize						
3341	2111	Př.z poskytov. služeb, výrobků,prací,výkonů a práv	1 000,00	1 000,00	500,00	50 %
Celkem za 3341:			1 000,00	1 000,00	500,00	50 %
Ostatní záležitosti sdělovacích prostředků						
3349	2111	Př.z poskytov. služeb, výrobků,prací,výkonů a práv	5 000,00	15 000,00	15 000,00	100 %
Celkem za 3349:			5 000,00	15 000,00	15 000,00	100 %
Zájmová činnost v kultuře						
3392	2111	Př.z poskytov. služeb, výrobků,prací,výkonů a práv	20 000,00	50 000,00	78 771,69	157,5 %
3392	2132	Příjem z pronájmu nebo pachtu ost. nemov.věcí a JČ	50 000,00	50 000,00	76 550,00	153,1 %
3392	2133	Příjem z pronájmu nebo pachtu movitých věcí	-	-	1 000,00	---
Celkem za 3392:			70 000,00	100 000,00	156 321,69	156,3 %
Ostatní zájmová činnost a rekreace						
3429	2321	Přijaté peněžité neinvestiční dary	-	3 600,00	3 560,00	98,9 %
Celkem za 3429:			-	3 600,00	3 560,00	98,9 %
Bytové hospodářství						
3612	2111	Př.z poskytov. služeb, výrobků,prací,výkonů a práv	300 000,00	300 000,00	395 411,00	131,8 %
3612	2132	Příjem z pronájmu nebo pachtu ost. nemov.věcí a JČ	800 000,00	800 000,00	840 122,00	105 %
Celkem za 3612:			1 100 000,00	1 100 000,00	1 235 533,00	112,3 %
Nebytové hospodářství						
3613	2132	Příjem z pronájmu nebo pachtu ost. nemov.věcí a JČ	40 000,00	40 000,00	41 260,00	103,2 %
Celkem za 3613:			40 000,00	40 000,00	41 260,00	103,2 %
Pohřebnictví						
3632	2111	Př.z poskytov. služeb, výrobků,prací,výkonů a práv	10 000,00	38 400,00	39 100,00	101,8 %
Celkem za 3632:			10 000,00	38 400,00	39 100,00	101,8 %
Územní plánování						
3635	3122	Přijaté příspěvky od osob na pořiz. dlouhodob.maj.	-	375 000,00	374 574,00	99,9 %
Celkem za 3635:			-	375 000,00	374 574,00	99,9 %
Komunální služby a územní rozvoj jinde nezařazené						
3639	2111	Př.z poskytov. služeb, výrobků,prací,výkonů a práv	170 000,00	170 000,00	93 069,19	54,7 %
3639	2119	Ostatní příjmy z vlastní činnosti	-	4 000,00	3 872,00	96,8 %
3639	2131	Příjem z pronájmu nebo pachtu pozemků	330 000,00	330 000,00	340 745,72	103,3 %
3639	2310	Příjem z prodeje krátk.a drobného dlouh.neinv.maj.	-	20 000,00	85 207,03	426 %
3639	2322	Příjem z pojistných plnění	-	5 000,00	4 485,00	89,7 %
3639	3111	Příjem z prodeje pozemků	-	13 000,00	12 999,00	100 %
3639	3113	Příjem z prodeje ostatního hmotného dlouhodob.maj.	-	19 000,00	18 999,99	100 %
Celkem za 3639:			500 000,00	561 000,00	559 377,93	99,7 %
Sběr a svoz komunálních odpadů						
3722	2111	Př.z poskytov. služeb, výrobků,prací,výkonů a práv	20 000,00	20 000,00	18 525,00	92,6 %
3722	2324	Přijaté neinvestiční příspěvky a náhrady	230 000,00	230 000,00	151 859,54	66 %
Celkem za 3722:			250 000,00	250 000,00	170 384,54	68,2 %
Osobní asist., peč.služba a podpora samost.bydlení						
4351	2111	Př.z poskytov. služeb, výrobků,prací,výkonů a práv	25 000,00	25 000,00	33 685,00	134,7 %

I. Rozpočtové příjmy

ODPA	POL	Text	Schválený rozpočet	Rozpočet po změnách	Výsledek od počátku roku	
a	b	c	1	2	3	
Celkem za 4351:			25 000,00	25 000,00	33 685,00	134,7 %
Denní stacionáře a centra denních služeb						
4356	2111	Př.z poskytov. služeb, výrobků,prací,výkonů a práv	214 000,00	214 000,00	240 452,00	112,4 %
4356	2132	Příjem z pronájmu nebo pachtu ost. nemov.věcí a JČ	66 000,00	66 000,00	69 000,00	104,5 %
Celkem za 4356:			280 000,00	280 000,00	309 452,00	110,5 %
Bezpečnost a veřejný pořádek						
5311	2212	Příjem sankčních plateb přijatých od jiných osob	2 000,00	2 000,00	4 000,00	200 %
Celkem za 5311:			2 000,00	2 000,00	4 000,00	200 %
Činnost místní správy						
6171	2111	Př.z poskytov. služeb, výrobků,prací,výkonů a práv	1 000,00	1 000,00	660,00	66 %
Celkem za 6171:			1 000,00	1 000,00	660,00	66 %
Obecné příjmy a výdaje z finančních operací						
6310	2141	Příjem z úroků	1 000,00	1 000,00	71 822,05	7182,2 %
Celkem za 6310:			1 000,00	1 000,00	71 822,05	7182,2 %
Převody vlastním fondům v rozpočtech územní úrovně						
6330	4134	Převody z rozpočtových účtů	-	-	5 800 000,00	---
Celkem za 6330:			-	-	5 800 000,00	---
Rozpočtové příjmy:			14 020 000,00	23 312 100,00	33 761 545,32	144,8 %

II. Rozpočtové výdaje

ODPA	POL	Text	Schválený rozpočet	Rozpočet po změnách	Výsledek od počátku roku	
a	b	c	1	2	3	
Ozdrav.hosp.zvířat,pol.a spec.plod.a zvl.vet.péče						
1014	5169	Nákup ostatních služeb	2 000,00	2 000,00	-	0 %
Celkem za 1014:			2 000,00	2 000,00	-	0 %
Úspora energie a obnovitelné zdroje						
2115	6121	Stavby	-	1 000 000,00	254 851,00	25,5 %
Celkem za 2115:			-	1 000 000,00	254 851,00	25,5 %
Elektrická energie						
2117	5154	Elektrická energie	360 000,00	438 400,00	419 295,53	95,6 %
2117	5169	Nákup ostatních služeb	-	3 600,00	3 521,10	97,8 %
2117	5171	Opravy a udržování	-	100 000,00	98 850,72	98,9 %
Celkem za 2117:			360 000,00	542 000,00	521 667,35	96,2 %
Cestovní ruch						
2143	5011	Platy zaměst. v pr.poměru vyjma zaměst. na služ.m.	-	22 400,00	12 310,60	55 %
2143	5031	Povinné poj.na soc.zab.a přísp.na st.pol.zaměstnan	-	5 600,00	3 610,20	64,5 %
2143	5032	Povinné pojistné na veřejné zdravotní pojištění	-	2 000,00	1 310,20	65,5 %
2143	5137	Drobný dlouhodobý hmotný majetek	-	3 000,00	2 672,00	89,1 %
2143	5138	Nákup zboží za účelem dalšího prodeje	-	8 000,00	6 872,00	85,9 %
2143	5139	Nákup materiálu jinde nezařazený	-	2 000,00	1 287,00	64,3 %
2143	5169	Nákup ostatních služeb	-	2 000,00	1 573,00	78,6 %
Celkem za 2143:			-	45 000,00	29 635,00	65,9 %
Silnice						
2212	5139	Nákup materiálu jinde nezařazený	100 000,00	30 000,00	15 775,30	52,6 %
2212	5169	Nákup ostatních služeb	-	115 200,00	114 625,00	99,5 %
2212	6121	Stavby	-	37 000,00	36 300,00	98,1 %
Celkem za 2212:			100 000,00	182 200,00	166 700,30	91,5 %
Ostatní záležitosti pozemních komunikací						
2219	5139	Nákup materiálu jinde nezařazený	40 000,00	32 000,00	16 690,87	52,2 %
2219	5141	Úroky vlastní	360 000,00	249 700,00	215 400,41	86,3 %
2219	5169	Nákup ostatních služeb	-	53 900,00	53 837,00	99,9 %
2219	5363	Úhrady sankcí jiným rozpočtům	-	4 000,00	4 000,00	100 %
2219	6121	Stavby	-	15 000,00	15 000,00	100 %
Celkem za 2219:			400 000,00	354 600,00	304 928,28	86 %
Dopravní obslužnost veřejnými službami - linková						
2292	5323	Neinvestiční transfery krajům	71 000,00	71 000,00	70 300,00	99 %
Celkem za 2292:			71 000,00	71 000,00	70 300,00	99 %
Odvádění a čištění odpadn. vod a nakládání s kaly						
2321	5021	Ostatní osobní výdaje	127 000,00	127 000,00	119 700,00	94,3 %
2321	5031	Povinné poj.na soc.zab.a přísp.na st.pol.zaměstnan	31 800,00	31 800,00	29 688,00	93,4 %
2321	5032	Povinné pojistné na veřejné zdravotní pojištění	11 200,00	11 200,00	10 773,00	96,2 %
2321	5137	Drobný dlouhodobý hmotný majetek	-	17 200,00	17 173,50	99,8 %
2321	5139	Nákup materiálu jinde nezařazený	60 000,00	42 800,00	25 702,60	60,1 %
2321	5151	Studená voda včetně stoč. a popl.za odvod dešť.vod	15 000,00	15 000,00	3 552,00	23,7 %
2321	5154	Elektrická energie	720 000,00	420 000,00	274 428,00	65,3 %
2321	5169	Nákup ostatních služeb	920 000,00	920 000,00	468 800,97	51 %
2321	5171	Opravy a udržování	300 000,00	300 000,00	160 667,57	53,6 %
2321	6121	Stavby	400 000,00	400 000,00	77 190,00	19,3 %
Celkem za 2321:			2 585 000,00	2 285 000,00	1 187 675,64	52 %
Záležitosti pošt						

II. Rozpočtové výdaje

ODPA	POL	Text	Schválený rozpočet	Rozpočet po změnách	Výsledek od počátku roku	
a	b	c	1	2	3	
2411	5011	Platy zaměst. v pr.poměru vyjma zaměst. na služ.m.	250 000,00	250 000,00	242 831,40	97,1 %
2411	5031	Povinné poj.na soc.zab.a přísp.na st.pol.zaměstnan	62 500,00	62 500,00	59 663,80	95,5 %
2411	5032	Povinné pojistné na veřejné zdravotní pojištění	22 500,00	22 500,00	21 650,80	96,2 %
2411	5139	Nákup materiálu jinde nezařazený	5 000,00	5 000,00	102,24	2 %
2411	5161	Poštovní služby	1 000,00	1 000,00	92,00	9,2 %
2411	5162	Služby elektronických komunikací	6 000,00	6 000,00	4 846,00	80,8 %
2411	5169	Nákup ostatních služeb	8 000,00	8 000,00	-	0 %
2411	5499	Ostatní neinvestiční transfery fyzickým osobám	20 000,00	25 000,00	23 280,00	93,1 %
Celkem za 2411:			375 000,00	380 000,00	352 466,24	92,8 %
Základní školy						
3113	5169	Nákup ostatních služeb	80 000,00	75 200,00	34 485,00	45,9 %
3113	5194	Výdaje na věcné dary	-	4 800,00	4 762,00	99,2 %
3113	5331	Neinvestiční příspěvky zřízeným příspěvkovým organ	1 100 000,00	1 100 000,00	1 100 000,00	100 %
3113	5336	Neinvest.transfery zřízeným příspěvkovým organizac	-	670 000,00	669 872,00	100 %
3113	6121	Stavby	-	78 000,00	77 905,00	99,9 %
Celkem za 3113:			1 180 000,00	1 928 000,00	1 887 024,00	97,9 %
Činnosti knihovnické						
3314	5021	Ostatní osobní výdaje	23 000,00	23 000,00	20 400,00	88,7 %
3314	5136	Knihy a obdobné listinné informační prostředky	27 000,00	26 000,00	24 263,16	93,3 %
3314	5168	Zpracování dat a služby souv. s inf. a kom.technol	10 000,00	10 000,00	2 517,00	25,2 %
3314	5169	Nákup ostatních služeb	-	1 000,00	1 000,00	100 %
Celkem za 3314:			60 000,00	60 000,00	48 180,16	80,3 %
Ostatní záležitosti kultury						
3319	5021	Ostatní osobní výdaje	12 000,00	27 000,00	27 000,00	100 %
3319	5139	Nákup materiálu jinde nezařazený	3 000,00	3 000,00	-	0 %
Celkem za 3319:			15 000,00	30 000,00	27 000,00	90 %
Rozhlas a televize						
3341	5041	Odměny za užití duševního vlastnictví	8 000,00	8 000,00	7 472,48	93,4 %
3341	5171	Opravy a udržování	22 000,00	22 000,00	9 534,80	43,3 %
Celkem za 3341:			30 000,00	30 000,00	17 007,28	56,7 %
Ostatní záležitosti sdělovacích prostředků						
3349	5021	Ostatní osobní výdaje	40 000,00	35 000,00	26 000,00	74,3 %
3349	5169	Nákup ostatních služeb	60 000,00	85 000,00	78 646,70	92,5 %
Celkem za 3349:			100 000,00	120 000,00	104 646,70	87,2 %
Zájmová činnost v kultuře						
3392	5137	Drobný dlouhodobý hmotný majetek	-	65 100,00	56 679,99	87,1 %
3392	5139	Nákup materiálu jinde nezařazený	10 000,00	535 900,00	77 520,51	14,5 %
3392	5151	Studená voda včetně stoč. a popl.za odvod dešť.vod	10 000,00	10 000,00	5 363,00	53,6 %
3392	5154	Elektrická energie	270 000,00	270 000,00	231 730,00	85,8 %
3392	5169	Nákup ostatních služeb	10 000,00	42 000,00	27 473,32	65,4 %
3392	5171	Opravy a udržování	50 000,00	48 400,00	48 381,00	100 %
3392	5175	Pohoštění	-	3 000,00	2 132,00	71,1 %
3392	5660	Neinvestiční půjčené prostředky fyzickým osobám	70 000,00	60 000,00	60 000,00	100 %
3392	6121	Stavby	-	5 000,00	5 000,00	100 %
Celkem za 3392:			420 000,00	1 039 400,00	514 279,82	49,5 %
Ostatní záležitosti kultury,církví a sděl.prostř.						
3399	5139	Nákup materiálu jinde nezařazený	-	1 200,00	1 147,00	95,6 %
3399	5169	Nákup ostatních služeb	-	1 500,00	1 500,00	100 %
3399	5194	Výdaje na věcné dary	30 000,00	27 300,00	27 218,39	99,7 %

II. Rozpočtové výdaje

ODPA	POL	Text	Schválený rozpočet	Rozpočet po změnách	Výsledek od počátku roku	
a	b	c	1	2	3	
Celkem za 3399:			30 000,00	30 000,00	29 865,39	99,6 %
Využití volného času dětí a mládeže						
3421	5139	Nákup materiálu jinde nezařazený	10 000,00	10 000,00	-	0 %
3421	5169	Nákup ostatních služeb	-	15 200,00	15 180,00	99,9 %
Celkem za 3421:			10 000,00	25 200,00	15 180,00	60,2 %
Ostatní zájmová činnost a rekreace						
3429	5139	Nákup materiálu jinde nezařazený	-	9 400,00	3 171,37	33,7 %
3429	5169	Nákup ostatních služeb	-	600,00	547,00	91,2 %
3429	5175	Pohoštění	-	10 000,00	8 065,60	80,7 %
3429	5222	Neinvestiční transfery spolkům	233 000,00	411 000,00	213 200,00	51,9 %
3429	5492	Dary fyzickým osobám	50 000,00	50 000,00	-	0 %
3429	5493	Účelové neinvestiční transfery fyzickým osobám	-	5 000,00	5 000,00	100 %
Celkem za 3429:			283 000,00	486 000,00	229 983,97	47,3 %
Ostatní činnost ve zdravotnictví						
3599	5133	Léky a zdravotnický materiál	5 000,00	5 000,00	-	0 %
Celkem za 3599:			5 000,00	5 000,00	-	0 %
Bytové hospodářství						
3612	5123	Podlimitní technické zhodnocení	-	40 000,00	39 030,00	97,6 %
3612	5137	Drobný dlouhodobý hmotný majetek	-	6 500,00	6 428,00	98,9 %
3612	5139	Nákup materiálu jinde nezařazený	20 000,00	40 000,00	28 393,52	71 %
3612	5141	Úroky vlastní	280 000,00	240 500,00	191 934,00	79,8 %
3612	5151	Studená voda včetně stoč. a popl.za odvod dešť.vod	70 000,00	75 000,00	51 553,24	68,7 %
3612	5154	Elektrická energie	350 000,00	330 000,00	205 029,77	62,1 %
3612	5169	Nákup ostatních služeb	-	10 000,00	2 500,00	25 %
3612	5171	Opravy a udržování	80 000,00	90 000,00	75 403,00	83,8 %
Celkem za 3612:			800 000,00	832 000,00	600 271,53	72,1 %
Veřejné osvětlení						
3631	5139	Nákup materiálu jinde nezařazený	140 000,00	140 000,00	93 417,46	66,7 %
3631	5154	Elektrická energie	350 000,00	150 000,00	135 877,00	90,6 %
3631	5169	Nákup ostatních služeb	10 000,00	10 000,00	-	0 %
3631	5171	Opravy a udržování	50 000,00	50 000,00	28 647,50	57,3 %
Celkem za 3631:			550 000,00	350 000,00	257 941,96	73,7 %
Pohřebnictví						
3632	5139	Nákup materiálu jinde nezařazený	7 000,00	20 000,00	4 095,57	20,5 %
3632	5154	Elektrická energie	3 000,00	5 000,00	4 198,00	84 %
Celkem za 3632:			10 000,00	25 000,00	8 293,57	33,2 %
Územní plánování						
3635	6119	Ostatní nákup dlouhodobého nehmotného majetku	500 000,00	500 000,00	441 650,00	88,3 %
Celkem za 3635:			500 000,00	500 000,00	441 650,00	88,3 %
Územní rozvoj						
3636	5222	Neinvestiční transfery spolkům	16 900,00	14 900,00	13 472,00	90,4 %
3636	5329	Ostatní neinv. transfery rozpočtům územní úrovně	83 100,00	84 800,00	84 709,00	99,9 %
Celkem za 3636:			100 000,00	99 700,00	98 181,00	98,5 %
Komunální služby a územní rozvoj jinde nezařazené						
3639	5011	Platy zaměst. v pr.poměru vyjma zaměst. na služ.m.	1 075 000,00	1 079 000,00	1 078 985,00	100 %
3639	5021	Ostatní osobní výdaje	50 000,00	56 700,00	56 620,00	99,9 %
3639	5031	Povinné poj.na soc.zab.a přísp.na st.pol.zaměstnan	268 000,00	268 000,00	266 971,00	99,6 %

II. Rozpočtové výdaje

ODPA	POL	Text	Schválený rozpočet	Rozpočet po změnách	Výsledek od počátku roku	
a	b	c	1	2	3	
3639	5032	Povinné pojistné na veřejné zdravotní pojištění	97 000,00	97 000,00	96 883,00	99,9 %
3639	5038	Pojist.na zákon.poj.odpov. zaměst. za škodu při PÚ	12 000,00	12 000,00	10 170,00	84,8 %
3639	5131	Potraviny	-	2 000,00	1 550,10	77,5 %
3639	5132	Ochranné pomůcky	12 000,00	12 000,00	8 918,80	74,3 %
3639	5137	Drobný dlouhodobý hmotný majetek	-	71 000,00	62 981,99	88,7 %
3639	5139	Nákup materiálu jinde nezařazený	150 000,00	261 600,00	245 706,78	93,9 %
3639	5156	Pohonné hmoty a maziva	100 000,00	105 000,00	77 965,84	74,3 %
3639	5162	Služby elektronických komunikací	9 000,00	9 000,00	7 713,00	85,7 %
3639	5163	Služby peněžních ústavů	15 000,00	15 000,00	11 980,00	79,9 %
3639	5164	Nájemné	100,00	100,00	100,00	100 %
3639	5166	Konzultační, poradenské a právní služby	50 000,00	43 300,00	6 897,00	15,9 %
3639	5168	Zpracování dat a služby souv. s inf. a kom.technol	-	1 200,00	1 161,60	96,8 %
3639	5169	Nákup ostatních služeb	150 000,00	313 800,00	285 533,03	91 %
3639	5171	Opravy a udržování	136 900,00	156 900,00	132 824,45	84,7 %
3639	5179	Ostatní nákupy jinde nezařazené	5 000,00	5 000,00	4 477,72	89,6 %
3639	5199	Ostatní výdaje související s neinvestičními nákupy	-	15 000,00	15 000,00	100 %
3639	5362	Platby daní státnímu rozpočtu	10 000,00	9 000,00	2 310,00	25,7 %
3639	5365	Platby daní krajům, obcím a státním fondům	-	2 000,00	1 000,00	50 %
3639	5424	Náhrady mezd a přísp. v době nemoci nebo karantény	-	8 400,00	8 348,00	99,4 %
3639	5499	Ostatní neinvestiční transfery fyzickým osobám	60 000,00	75 000,00	71 120,00	94,8 %
3639	6121	Stavby	1 200 000,00	370 000,00	360 778,80	97,5 %
3639	6123	Dopravní prostředky	-	100 000,00	96 700,00	96,7 %
3639	6130	Pozemky	-	665 000,00	9 920,00	1,5 %
Celkem za 3639:			3 400 000,00	3 753 000,00	2 922 616,11	77,9 %
Sběr a svoz komunálních odpadů						
3722	5139	Nákup materiálu jinde nezařazený	18 000,00	62 000,00	18 542,97	29,9 %
3722	5154	Elektrická energie	32 000,00	32 000,00	2 165,00	-6,8 %
3722	5169	Nákup ostatních služeb	800 000,00	947 500,00	889 167,85	93,8 %
3722	5365	Platby daní krajům, obcím a státním fondům	-	1 000,00	1 000,00	100 %
Celkem za 3722:			850 000,00	1 042 500,00	906 545,82	87 %
Ostatní sociální péče a pomoc dětem a mládeži						
4329	5321	Neinvestiční transfery obcím	5 000,00	5 000,00	4 358,00	87,2 %
Celkem za 4329:			5 000,00	5 000,00	4 358,00	87,2 %
Osobní asist., peč.služba a podpora samost.bydlení						
4351	5156	Pohonné hmoty a maziva	30 000,00	25 700,00	18 867,80	73,4 %
4351	5163	Služby peněžních ústavů	5 000,00	5 000,00	2 484,00	49,7 %
4351	5169	Nákup ostatních služeb	5 000,00	1 800,00	-	0 %
4351	5171	Opravy a udržování	-	17 300,00	17 298,40	100 %
4351	5321	Neinvestiční transfery obcím	60 000,00	63 200,00	63 154,00	99,9 %
Celkem za 4351:			100 000,00	113 000,00	101 804,20	90,1 %
Denní stacionáře a centra denních služeb						
4356	5139	Nákup materiálu jinde nezařazený	5 000,00	5 000,00	1 287,30	25,7 %
4356	5141	Úroky vlastní	10 000,00	10 000,00	5 522,80	55,2 %
4356	5151	Studená voda včetně stoč. a popl.za odvod dešť.vod	20 000,00	20 000,00	16 938,60	84,7 %
4356	5154	Elektrická energie	285 000,00	285 000,00	205 464,90	72,1 %
4356	5162	Služby elektronických komunikací	10 000,00	10 000,00	-	0 %
4356	5164	Nájemné	10 000,00	10 000,00	9 386,00	93,9 %
4356	5169	Nákup ostatních služeb	10 000,00	10 000,00	2 500,00	25 %
Celkem za 4356:			350 000,00	350 000,00	241 099,60	68,9 %
Krizová opatření						

II. Rozpočtové výdaje

ODPA	POL	Text	Schválený rozpočet	Rozpočet po změnách	Výsledek od počátku roku	
a	b	c	1	2	3	
5213	5903	Rezerva na krizová opatření	50 000,00	50 000,00	-	0 %
Celkem za 5213:			50 000,00	50 000,00	-	0 %
Bezpečnost a veřejný pořádek						
5311	5169	Nákup ostatních služeb	-	36 000,00	-	0 %
Celkem za 5311:			-	36 000,00	-	0 %
Požární ochrana - dobrovolná část						
5512	5139	Nákup materiálu jinde nezařazený	35 000,00	15 000,00	-	0 %
5512	5156	Pohonné hmoty a maziva	20 000,00	20 000,00	4 498,30	22,5 %
5512	5163	Služby peněžních ústavů	4 000,00	4 000,00	3 591,00	89,8 %
5512	5171	Opravy a udržování	-	20 000,00	18 060,00	90,3 %
5512	5179	Ostatní nákupy jinde nezařazené	1 000,00	1 000,00	-	0 %
5512	5321	Neinvestiční transfery obcím	40 000,00	40 000,00	40 000,00	100 %
Celkem za 5512:			100 000,00	100 000,00	66 149,30	66,1 %
Zastupitelstva obcí						
6112	5023	Odměny členů zastupitelstev obcí a krajů	751 000,00	838 200,00	756 531,00	90,3 %
6112	5031	Povinné poj.na soc.zab.a přísp.na st.pol.zaměstnan	177 000,00	176 900,00	175 719,00	99,3 %
6112	5032	Povinné pojistné na veřejné zdravotní pojištění	68 000,00	68 100,00	68 082,00	100 %
6112	5139	Nákup materiálu jinde nezařazený	5 000,00	3 000,00	738,00	24,6 %
6112	5156	Pohonné hmoty a maziva	45 000,00	65 000,00	39 600,31	60,9 %
6112	5162	Služby elektronických komunikací	8 000,00	8 000,00	6 475,00	80,9 %
6112	5163	Služby peněžních ústavů	8 000,00	9 000,00	8 937,00	99,3 %
6112	5168	Zpracování dat a služby souv. s inf. a kom.technol	1 000,00	1 000,00	990,00	99 %
6112	5169	Nákup ostatních služeb	1 000,00	1 000,00	199,00	19,9 %
6112	5171	Opravy a udržování	5 000,00	10 000,00	9 874,00	98,7 %
6112	5175	Pohoštění	15 000,00	15 800,00	15 785,77	99,9 %
6112	5362	Platby daní státnímu rozpočtu	2 000,00	2 000,00	1 500,00	75 %
6112	5365	Platby daní krajům, obcím a státním fondům	-	1 000,00	50,00	5 %
6112	5499	Ostatní neinvestiční transfery fyzickým osobám	20 000,00	25 000,00	23 700,00	94,8 %
Celkem za 6112:			1 106 000,00	1 224 000,00	1 108 181,08	90,5 %
Volba prezidenta republiky						
6118	5021	Ostatní osobní výdaje	-	28 000,00	27 032,00	96,5 %
6118	5139	Nákup materiálu jinde nezařazený	-	3 600,00	763,76	21,2 %
6118	5175	Pohoštění	-	7 000,00	6 904,00	98,6 %
Celkem za 6118:			-	38 600,00	34 699,76	89,9 %
Činnost místní správy						
6171	5011	Platy zaměst. v pr.poměru vyjma zaměst. na služ.m.	1 029 000,00	998 000,00	957 175,00	95,9 %
6171	5021	Ostatní osobní výdaje	30 000,00	30 000,00	-	0 %
6171	5031	Povinné poj.na soc.zab.a přísp.na st.pol.zaměstnan	258 000,00	258 000,00	237 377,00	92 %
6171	5032	Povinné pojistné na veřejné zdravotní pojištění	92 000,00	92 000,00	86 142,00	93,6 %
6171	5136	Knihy a obdobné listinné informační prostředky	25 000,00	23 100,00	3 568,00	15,4 %
6171	5137	Drobný dlouhodobý hmotný majetek	-	54 800,00	54 338,94	99,2 %
6171	5139	Nákup materiálu jinde nezařazený	40 000,00	36 100,00	29 053,73	80,5 %
6171	5151	Studená voda včetně stoč. a popl.za odvod dešť.vod	5 000,00	5 000,00	1 592,00	31,8 %
6171	5154	Elektrická energie	265 000,00	252 100,00	141 560,00	56,2 %
6171	5161	Poštovní služby	5 000,00	5 000,00	4 170,00	83,4 %
6171	5162	Služby elektronických komunikací	11 000,00	11 000,00	10 106,00	91,9 %
6171	5167	Služby školení a vzdělávání	20 000,00	20 000,00	13 522,40	67,6 %
6171	5168	Zpracování dat a služby souv. s inf. a kom.technol	80 000,00	80 000,00	58 101,94	72,6 %
6171	5169	Nákup ostatních služeb	50 000,00	50 000,00	41 350,59	82,7 %
6171	5171	Opravy a udržování	30 000,00	30 000,00	13 938,00	46,5 %

II. Rozpočtové výdaje

ODPA	POL	Text	Schválený rozpočet	Rozpočet po změnách	Výsledek od počátku roku	
<i>a</i>	<i>b</i>	<i>c</i>	<i>1</i>	<i>2</i>	<i>3</i>	
6171	5175	Pohoštění	5 000,00	8 900,00	8 893,47	99,9 %
6171	5424	Náhrady mezd a přísp. v době nemoci nebo karantény	-	31 000,00	30 783,00	99,3 %
6171	5499	Ostatní neinvestiční transfery fyzickým osobám	60 000,00	75 000,00	65 360,00	87,1 %
Celkem za 6171:			2 005 000,00	2 060 000,00	1 757 032,07	85,3 %
Obecné příjmy a výdaje z finančních operací						
6310	5163	Služby peněžních ústavů	23 000,00	23 000,00	18 284,87	79,5 %
Celkem za 6310:			23 000,00	23 000,00	18 284,87	79,5 %
Pojištění funkčně nespecifikované						
6320	5163	Služby peněžních ústavů	105 000,00	105 000,00	95 816,00	91,3 %
Celkem za 6320:			105 000,00	105 000,00	95 816,00	91,3 %
Převody vlastním fondům v rozpočtech územní úrovně						
6330	5345	Převody vlastním rozpočtovým účtům	-	-	5 800 000,00	---
Celkem za 6330:			-	-	5 800 000,00	---
Ostatní finanční operace						
6399	5362	Platby daní státnímu rozpočtu	70 000,00	70 000,00	25 456,00	36,4 %
6399	5365	Platby daní krajům, obcím a státním fondům	100 000,00	280 000,00	278 540,00	99,5 %
Celkem za 6399:			170 000,00	350 000,00	303 996,00	86,9 %
Finanční vypořádání						
6402	5364	Vratky transferů poskytnutých z veřejných rozpočtů	10 000,00	15 600,00	15 597,03	100 %
Celkem za 6402:			10 000,00	15 600,00	15 597,03	100 %
Ostatní činnosti jinde nezařazené						
6409	5901	Nespecifikované rezervy	253 000,00	5 317 300,00	-	0 %
Celkem za 6409:			253 000,00	5 317 300,00	-	0 %
Rozpočtové výdaje:			16 513 000,00	25 005 100,00	20 543 909,03	82,2 %

III. Financování - třída 8

Název	Číslo řádku	Schválený rozpočet	Rozpočet po změnách	Výsledek od počátku roku
<i>text</i>	<i>r</i>	<i>1</i>	<i>2</i>	<i>3</i>
Krátkodobé financování z tuzemska				
Krátkodobé vydané dluhopisy	+ 8111	-	-	-
Uhrazené splátky krátkodobých vydaných dluhopisů	- 8112	-	-	-
Krátkodobé přijaté půjčené prostředky	+ 8113	-	-	-
Uhrazené splátky krátkodobých přijatých půjčených prostředků	- 8114	-	-	-
Změny stavu krátkodobých prostředků na bankovních účtech	+/- 8115	3 000 000,00	7 000 000,00	2 076 425,72
Aktivní krátkodobé operace řízení likvidity - příjmy	+ 8117	-	-	-
Aktivní krátkodobé operace řízení likvidity - výdaje	- 8118	-	-	10 000 000,00-
Dlouhodobé financování z tuzemska				
Dlouhodobé vydané dluhopisy	+ 8121	-	-	-
Uhrazené splátky dlouhodobých vydaných dluhopisů	- 8122	-	-	-
Dlouhodobé přijaté půjčené prostředky	+ 8123	-	-	-
Uhrazené splátky dlouhodob. přijatých půjčených prostředků	- 8124	507 000,00-	5 307 000,00-	5 294 126,52-
Změna stavu dlouhodob. prostředků na bankovních účtech	+/- 8125	-	-	-
Aktivní dlouhodobé operace řízení likvidity - příjmy	+ 8127	-	-	-
Aktivní dlouhodobé operace řízení likvidity - výdaje	- 8128	-	-	-
Krátkodobé financování ze zahraničí				
Krátkodobé vydané dluhopisy	+ 8211	-	-	-
Uhrazené splátky krátkodobých vydaných dluhopisů	- 8212	-	-	-
Krátkodobé přijaté půjčené prostředky	+ 8213	-	-	-
Uhrazené splátky krátkodobých přijatých půjčených prostředků	- 8214	-	-	-
Změna stavu bank. účtů krátkodobých prostředků ze zahraničí	+/- 8215	-	-	-
Aktivní krátkodobé operace řízení likvidity - příjmy	+ 8217	-	-	-
Aktivní krátkodobé operace řízení likvidity - výdaje	- 8218	-	-	-
Dlouhodobé financování ze zahraničí				
Dlouhodobé vydané dluhopisy	+ 8221	-	-	-
Uhrazené splátky dlouhodobých vydaných dluhopisů	- 8222	-	-	-
Dlouhodobé přijaté půjčené prostředky	+ 8223	-	-	-
Uhrazené splátky dlouhodob. přijatých půjčených prostředků	- 8224	-	-	-
Změna stavu dlouhodob. prostředků na bankovních účtech	+/- 8225	-	-	-
Aktivní dlouhodobé operace řízení likvidity - příjmy	+ 8227	-	-	-
Aktivní dlouhodobé operace řízení likvidity - výdaje	- 8228	-	-	-
Opravné položky k peněžním operacím				
Operace z peněžních účtů rozpočtové jednotky nemající charakter příjmů a výdajů vládního sektoru	+/- 8901	-	-	64,51
Nerealizované kursové rozdíly pohybů na devizových účtech	+/- 8902	-	-	-
Nepřevedené částky vyrovnávající schodek a saldo st. pokl.	+/- 8905	-	-	-
Financování (součet za třídu 8)	8000	2 493 000,00	1 693 000,00	13 217 636,29-

IV. Rekapitulace příjmů, výdajů, financování a jejich konsolidace

Název	Číslo řádku	Schválený rozpočet	Rozpočet po změnách	Výsledek od počátku roku
<i>text</i>	<i>r</i>	<i>41</i>	<i>42</i>	<i>43</i>
Třída 1 - Daňové příjmy	4010	9 726 000,00	12 386 000,00	16 834 775,92
Třída 2 - Nedaňové příjmy	4020	4 051 000,00	4 160 200,00	4 377 528,69
Třída 3 - Kapitálové příjmy	4030	-	407 000,00	406 572,99
Třída 4 - Přijaté transfery	4040	243 000,00	6 358 900,00	12 142 667,72
Příjmy celkem	4050	14 020 000,00	23 312 100,00	33 761 545,32
Konsolidace příjmů	4060	-	-	5 800 000,00
v tom položky:				
2223 - Příjem z fin. vypořádání mezi kraji, obcemi a DSO	4061	-	-	-
2226 - Příjmy z fin. vypořádání mezi obcemi a DSO	4062	-	-	-
2441 - Splátky půjčených prostředků od obcí	4070	-	-	-
2442 - Splátky půjčených prostředků od krajů	4080	-	-	-
2449 - Ostatní splátky půjčených prostředků od rozpočtů územní úrovně	4090	-	-	-
4121 - Neinvestiční přijaté transfery od obcí	4100	-	-	-
4122 - Neinvestiční přijaté transfery od krajů	4110	-	195 000,00	195 000,00
4129 - Ostatní neinvestiční přijaté transfery od rozpočtů územní úrovně	4120	-	-	-
4133 - Převody z vlastních rezervních fondů jiných než OSS	4130	-	-	-
4134 - Převody z rozpočtových účtů	4140	-	-	5 800 000,00
4137 - Neinvestiční převody mezi statutárními městy včetně hl. m. Prahy a jejich městskými obvody nebo částmi	4145	-	-	-
4138 - Převody z vlastní pokladny	4146	-	-	-
4139 - Ostatní převody z vlastních fondů	4150	-	-	-
4221 - Investiční přijaté transfery od obcí	4170	-	-	-
4222 - Investiční přijaté transfery od krajů	4180	-	-	-
4251 - Investiční převody mezi statutárními městy včetně hl. m. Prahy a jejich městskými obvody nebo částmi	4182	-	-	-
4229 - Ostatní investiční přijaté transfery od rozpočtů územní úrovně	4190	-	-	-
ZJ 024 - Transf. přijaté obcí od obce v jiném okrese téhož kraje	4191	-	-	-
ZJ 025 - Splátky půjč. prostř. přijatých obcí od obce v jiném okrese téhož kraje	4192	-	-	-
ZJ 028 - Transf. přijaté obcí nebo krajem z území jiného kraje	4193	-	-	-
ZJ 029 - Splátky půjč. prostř. přijaté obcí nebo krajem z území jiného kraje	4194	-	-	-
Příjmy celkem po konsolidaci	4200	14 020 000,00	23 312 100,00	27 961 545,32

IV. Rekapitulace příjmů, výdajů, financování a jejich konsolidace

Název	Číslo řádku	Schválený rozpočet	Rozpočet po změnách	Výsledek od počátku roku
<i>text</i>	<i>r</i>	<i>41</i>	<i>42</i>	<i>43</i>
Třída 5 - Běžné výdaje	4210	14 413 000,00	21 835 100,00	19 168 614,23
Třída 6 - Kapitálové výdaje	4220	2 100 000,00	3 170 000,00	1 375 294,80
Výdaje celkem	4240	16 513 000,00	25 005 100,00	20 543 909,03
Konsolidace výdajů	4250	-	-	5 800 000,00
v tom položky:				
5321 - Neinvestiční transfery obcím	4260	105 000,00	108 200,00	107 512,00
5323 - Neinvestiční transfery krajům	4270	71 000,00	71 000,00	70 300,00
5329 - Ostatní neinvestiční transfery rozpočtům úz. úrovně	4280	83 100,00	84 800,00	84 709,00
5342 - Základní přiděl FKSP a soc. fondu obcí a krajů	4281	-	-	-
5344 - Převody vlastním rezervním fondům územních rozpočtů	4290	-	-	-
5345 - Převody vlastním rozpočtovým účtům	4300	-	-	5 800 000,00
5347 - Neinvestiční převody mezi statutárními městy včetně hl. m. Prahy a jejich městskými obvody nebo částmi - výdaje	4305	-	-	-
5348 - Převody do vlastní pokladny	4306	-	-	-
5349 - Ostatní převody vlastním fondům	4310	-	-	-
5366 - Výdaje z fin. vypořádání mezi krajem a obcemi	4321	-	-	-
5367 - Výdaje z finančního vypořádání mezi obcemi	4322	-	-	-
5641 - Neinvestiční půjčené prostředky obcím	4330	-	-	-
5642 - Neinvestiční půjčené prostředky krajům	4340	-	-	-
5649 - Ostatní neinvestiční půjčené prostředky rozpočtům územní úrovně	4350	-	-	-
6341 - Investiční transfery obcím	4360	-	-	-
6342 - Investiční transfery krajům	4370	-	-	-
6349 - Ostatní investiční transfery rozp. územní úrovně	4380	-	-	-
6363 - Investiční převody mezi statutárními městy včetně hl. m. Prahy a jejich městskými obvody nebo částmi - výdaje	4381	-	-	-
6441 - Investiční půjčené prostředky obcím	4400	-	-	-
6442 - Investiční půjčené prostředky krajům	4410	-	-	-
6449 - Ostatní investiční půjčené prostředky rozpočtům územní úrovně	4420	-	-	-
ZJ 026 - Transf. poskytnuté obcí obci v jiném okrese téhož kraje	4421	-	-	-
ZJ 027 - Půjčené prostředky poskytnuté obcí obci v jiném okrese téhož kraje	4422	-	-	-
ZJ 035 - Transf. poskytnuté obcí nebo krajem na území jiného kraje	4423	-	-	-
ZJ 036 - Půjčené prostředky poskytnuté obcí nebo krajem na území jiného kraje	4424	-	-	-
Výdaje celkem po konsolidaci	4430	16 513 000,00	25 005 100,00	14 743 909,03
Saldo příjmů a výdajů po konsolidaci	4440	2 493 000,00-	1 693 000,00-	13 217 636,29
Třída 8 - Financování	4450	2 493 000,00	1 693 000,00	13 217 636,29-
Konsolidace financování	4460	-	-	-
Financování celkem po konsolidaci	4470	2 493 000,00	1 693 000,00	13 217 636,29-

VI. Stavy a změny stavů na bankovních účtech a v pokladně

Název bankovního účtu	Číslo řádku	Počáteční stav k 1.1.	Stav ke konci vyk. období	Změna stavu ban.úctů
<i>text</i>	<i>r</i>	<i>61</i>	<i>62</i>	<i>63</i>
Základní běžný účet ÚSC	6010	10 269 498,61	8 193 072,89	2 076 425,72
Běžné účty fondů ÚSC	6020	-	-	-
Běžné účty celkem	6030	10 269 498,61	8 193 072,89	2 076 425,72
Pokladna	6040	-	-	-

VII. Vybrané záznamové jednotky

Název	Číslo řádku	Schválený rozpočet	Rozpočet po změnách	Výsledek od počátku roku
<i>text</i>	<i>r</i>	<i>71</i>	<i>72</i>	<i>73</i>
ZJ 024 - Transfery přijaté obcí od obce v jiném okresu téhož kraje	7090	-	-	-
v tom položky:				
2226 - Příjmy z fin. vypořádání mezi obcemi a DSO	7092	-	-	-
4121 - Neinvestiční přijaté transfery od obcí	7100	-	-	-
4129 - Ostatní neinvestiční přijaté transfery od rozpočtů územní úrovně	7110	-	-	-
4221 - Investiční přijaté transfery od obcí	7120	-	-	-
4229 - Ostatní investiční přijaté transfery od rozpočtů územní úrovně	7130	-	-	-
ZJ 025 - Splátky půjčených prostředků přijatých obcí od obce v jiném okresu téhož kraje	7140	-	-	-
v tom položky:				
2441 - Splátky půjčených prostředků od obcí	7150	-	-	-
2449 - Ost. spl. půjčených prostř. od rozp. územní úrovně	7160	-	-	-
ZJ 026 - Transfery poskytnuté obcí obci v jiném okresu téhož kraje	7170	-	-	-
v tom položky:				
5321 - Neinvestiční transfery obcím	7180	-	-	-
5329 - Ost. neinvest. transfery rozpočtům územní úrovně	7190	-	-	-
5367 - Výdaje z finančního vypořádání mezi obcemi	7192	-	-	-
6341 - Investiční transfery obcím	7200	-	-	-
6349 - Ostatní inv. transfery rozpočtům územní úrovně	7210	-	-	-
ZJ 027 - Půjčené prostředky poskytnuté obcí obci v jiném okresu téhož kraje	7220	-	-	-
v tom položky:				
5641 - Neinvestiční půjčené prostředky obcím	7230	-	-	-
5649 - Ost. neinvest. půjčené prostř. rozp. územní úrovně	7240	-	-	-
6441 - Investiční půjčené prostředky obcím	7250	-	-	-
6449 - Ostatní inv. půjčené prostředky rozp. místní úrovně	7260	-	-	-
ZJ 028 - Transfery přijaté obcí nebo krajem z území jiného kraje	7290	-	-	-
v tom položky:				
2223 - Příjmy z fin. vypořádání mezi kraji, obcemi a DSO	7291	-	-	-
2226 - Příjmy z fin. vypořádání mezi obcemi a DSO	7292	-	-	-
4121 - Neinvestiční přijaté transfery od obcí	7300	-	-	-
4122 - Neinvestiční přijaté transfery od krajů	7310	-	-	-
4129 - Ostatní neinvestiční přijaté transfery od rozpočtů územní úrovně	7320	-	-	-
4221 - Investiční přijaté transfery od obcí	7330	-	-	-
4222 - Investiční přijaté transfery od krajů	7340	-	-	-
4229 - Ostatní inv. přijaté transf. od rozpočtů územní úrovně	7350	-	-	-

VII. Vybrané záznamové jednotky

Název	Číslo řádku	Schválený rozpočet	Rozpočet po změnách	Výsledek od počátku roku
<i>text</i>	<i>r</i>	<i>71</i>	<i>72</i>	<i>73</i>
ZJ 029 - Splátky půjčených prostředků přijaté obcí nebo krajem z území jiného kraje	7360	-	-	-
v tom položky:				
2441 - Splátky půjčených prostředků od obcí	7370	-	-	-
2442 - Splátky půjčených prostředků od krajů	7380	-	-	-
2449 - Ost. spl. půjčených prostř. od rozp. územní úrovně	7390	-	-	-
ZJ 035 - Transfery poskytnuté obcí nebo krajem na území jiného kraje	7400	-	-	-
v tom položky:				
5321 - Neinvestiční transfery obcím	7410	-	-	-
5323 - Neinvestiční transfery krajům	7420	-	-	-
5329 - Ostatní neinv. transfery rozpočtům územní úrovně	7430	-	-	-
5366 - Výdaje z fin. vypořádání mezi krajem a obcemi	7431	-	-	-
5367 - Výdaje z fin. vypořádání mezi obcemi	7432	-	-	-
6341 - Investiční transfery obcím	7440	-	-	-
6342 - Investiční transfery krajům	7450	-	-	-
6349 - Ost. invest. transfery rozp. územní úrovně	7460	-	-	-
ZJ 036 - Půjčené prostředky poskytnuté obcí nebo krajem na území jiného kraje	7470	-	-	-
v tom položky:				
5641 - Neinvestiční půjčené prostředky obcím	7480	-	-	-
5642 - Neinvestiční půjčené prostředky krajům	7490	-	-	-
5649 - Ost. neinv. půjčené prostř. rozp. územní úrovně	7500	-	-	-
6441 - Investiční půjčené prostředky obcím	7510	-	-	-
6442 - Investiční půjčené prostředky krajům	7520	-	-	-
6449 - Ostatní inv. půjčené prostředky rozp. územní úrovně	7530	-	-	-

IX. Přijaté transfery a půjčené peněžní prostředky ze státního rozpočtu a státních fondů a související výdaje

Účelový znak	Popis položky (v součtovém řádku popis UZ)	Pol. na str. příjmů, nebo pol. zvýš. fin.	Výsledek od počátku roku (příjmy nebo fin.)	Paragr. na straně výdajů	Pol. na straně výdajů	Výsledek od počátku roku (výdaje)	Rozdíl příjmů (financování) a výdajů za účelový znak
<i>a</i>		<i>b</i>	<i>93</i>	<i>c</i>	<i>d</i>	<i>94</i>	<i>95=93-94</i>
17969	Ostatní investiční přijaté transfery ze SR	4216	4 833 249,72			-	x
17969	IROP - Integrovaný regionální OP - EU - INV		4 833 249,72			-	4 833 249,72
33092	Ostatní neinv.přijaté transfery ze st. rozpočtu	4116	669 872,00			-	x
33092	Neinvest.transfery zřízeným příspěvkovým organizac		-	3113	5336	669 872,00	x
33092			669 872,00			669 872,00	-
89517	Investiční přijaté transfery ze státních fondů	4213	133 685,00			-	x
89517	Realizace místní rozvojové strategie - IV - SR		133 685,00			-	133 685,00
89518	Investiční přijaté transfery ze státních fondů	4213	237 661,00			-	x
89518	Realizace místní rozvojové strategie - IV - EU		237 661,00			-	237 661,00
98008	Neinvestiční přijaté transf.z všeob.pokl.správy SR	4111	38 600,00			-	x
98008	Ostatní osobní výdaje		-	6118	5021	27 032,00	x

IX. Přijaté transfery a půjčené peněžní prostředky ze státního rozpočtu a státních fondů a související výdaje

Účelový znak	Popis položky (v součtovém řádku popis UZ)	Pol. na str. příjmů, nebo pol. zvláš. fin.	Výsledek od počátku roku (příjmy nebo fin.)	Paragr. na straně výdajů	Pol. na straně výdajů	Výsledek od počátku roku (výdaje)	Rozdíl příjmů (financování) a výdajů za účelový znak
a		b	93	c	d	94	95=93-94
98008	Nákup materiálu jinde nezařazený		-	6118	5139	763,76	x
98008	Pohoštění		-	6118	5175	4 128,00	x
98008	Vratky transferů poskytnutých z veřejných rozpočtů		-	6402	5364	9 400,00	x
98008	Dotace na volbu prezidenta ČR		38 600,00			41 323,76	2 723,76-
98187	Vratky transferů poskytnutých z veřejných rozpočtů		-	6402	5364	6 197,03	x
98187	Účel.dot. na výdaje spojené se společnými volbami		-			6 197,03	6 197,03-
Celkem			5 913 067,72			717 392,79	5 195 674,93

X.a Příjmy a přijaté půjčené peněžní prostředky související s mimořádnými událostmi regionálního nebo celorepublikového významu

Žádné položky pro tuto část výkazu

X.b Výdaje související s mimořádnými událostmi regionálního nebo celorepublikového významu

Žádné položky pro tuto část výkazu

XI. Příjmy ze zahraničních zdrojů a související příjmy v členění podle jednotlivých nástrojů a prostorových jednotek

ODPA	POL	Popis	Nástroj	Prost. jedn.	Schválený rozpočet	Rozpočet po změnách	Výsledek od počátku roku
a	b		c	d	1	2	3
0000	4116		143	1	-	155 900,00	155 845,72
0000	4116		143	5	-	514 100,00	514 026,28
0000	4213		130	1	-	133 700,00	133 685,00
0000	4213		130	5	-	237 700,00	237 661,00
0000	4216		107	5	-	4 833 300,00	4 833 249,72

Příjmy ze zahr. zdrojů a související příjmy v členění podle jednotlivých nástrojů a prostorových jednotek: - 5 874 700,00 5 874 467,72

XII. Výdaje spolufinancované ze zahraničních zdrojů a související výdaje v členění podle jednotlivých nástrojů a prostorových jednotek

ODPA	POL	Popis	Nástroj	Prost. jedn.	Schválený rozpočet	Rozpočet po změnách	Výsledek od počátku roku
a	b		c	d	1	2	3
3113	5336		143	1	-	155 900,00	155 845,72
3113	5336		143	5	-	514 100,00	514 026,28

Výdaje spolufinancované ze zahr. zdrojů a související výdaje v členění podle jednotlivých nástrojů a prostorových jednotek: - 670 000,00 669 872,00

Odesláno dne: 06.03.2024	Razítko:	Podpis vedoucího účetní jednotky:
		Odpovídající za údaje o rozpočtu: tel:
Došlo dne:		O skutečnosti: tel:

Rozvaha

ÚZEMNÍ SAMOSPRÁVNÉ CELKY A SVAZKY OBCÍ

(v Kč, s přesností na dvě desetinná místa)

sestaveno k 31.12.2023

IČO: 00283401

Název: Obec Němčičky

Sídlo: Němčičky 221, 691 07 Němčičky

Kontaktní osoba: Martina Čermáková, nemcicky@nemcicky.cz, 774419835

Číslo pol.	Název položky	SU	1	2	3	4
			BĚŽNÉ OBDOBÍ			MINULÉ OBDOBÍ
			BRUTTO	KOREKCE	NETTO	
AKTIVA CELKEM			200 605 831,85	56 561 056,48	144 044 775,37	149 506 407,97
A	Stálá aktiva		176 751 120,13	56 467 438,38	120 283 681,75	123 822 930,14
I.	Dlouhodobý nehmotný majetek		1 562 409,45	1 045 505,45	516 904,00	125 749,00
1	Nehmotné výsledky výzkumu a vývoje	(012)	-	-	-	-
2	Software	(013)	-	-	-	-
3	Ocenitelná práva	(014)	-	-	-	-
4	Povolenky na emise a preferenční limity	(015)	-	-	-	-
5	Drobný dlouhodobý nehmotný majetek	(018)	31 667,45	31 667,45	-	-
6	Ostatní dlouhodobý nehmotný majetek	(019)	1 530 742,00	1 013 838,00	516 904,00	125 749,00
7	Nedokončený dlouhodobý nehmotný majetek	(041)	-	-	-	-
8	Poskytnuté zálohy na dlouhod. nehm. majetek	(051)	-	-	-	-
9	Dlouhodobý nehmotný majetek určený k prodeji	(035)	-	-	-	-
II.	Dlouhodobý hmotný majetek		170 226 710,68	55 421 932,93	114 804 777,75	118 750 181,14
1	Pozemky	(031)	5 687 014,84	-	5 687 014,84	5 677 492,03
2	Kulturní předměty	(032)	-	-	-	-
3	Stavby	(021)	155 360 086,84	49 390 235,80	105 969 851,04	110 067 259,04
4	Samostatné hm. movité věci a soubory hm. mov. věcí	(022)	5 542 630,07	3 554 968,00	1 987 662,07	2 386 683,07
5	Pěstitelské celky trvalých porostů	(025)	-	-	-	-
6	Drobný dlouhodobý hmotný majetek	(028)	2 476 729,13	2 476 729,13	-	-
7	Ostatní dlouhodobý hmotný majetek	(029)	-	-	-	-
8	Nedokončený dlouhodobý hmotný majetek	(042)	1 160 249,80	-	1 160 249,80	618 747,00
9	Poskytnuté zálohy na dlouhodobý hmotný majetek	(052)	-	-	-	-
10	Dlouhodobý hmotný majetek určený k prodeji	(036)	-	-	-	-
III.	Dlouhodobý finanční majetek		4 937 000,00	-	4 937 000,00	4 937 000,00
1	Majetkové účasti v osobách s rozhodujícím vlivem	(061)	-	-	-	-
2	Majetkové účasti v osobách s podstatným vlivem	(062)	-	-	-	-
3	Dluhové cenné papíry držené do splatnosti	(063)	-	-	-	-
4	Dlouhodobé půjčky	(067)	-	-	-	-
5	Termínované vklady dlouhodobé	(068)	-	-	-	-
6	Ostatní dlouhodobý finanční majetek	(069)	4 937 000,00	-	4 937 000,00	4 937 000,00
7	Požizovaný dlouhodobý finanční majetek	(043)	-	-	-	-
8	Poskytnuté zálohy na dlouhodobý finanční majetek	(053)	-	-	-	-
IV.	Dlouhodobé pohledávky		25 000,00	-	25 000,00	10 000,00
1	Poskytnuté návratné finanční výpomoci dlouhodobé	(462)	-	-	-	-
2	Dlouhodobé pohledávky z postoupených úvěrů	(464)	-	-	-	-
3	Dlouhodobé poskytnuté zálohy	(465)	25 000,00	-	25 000,00	10 000,00
4	Dlouhodobé pohledávky z ručení	(466)	-	-	-	-
5	Ostatní dlouhodobé pohledávky	(469)	-	-	-	-
6	Dlouhodobé poskytnuté zálohy na transfery	(471)	-	-	-	-

Rozvaha

ÚZEMNÍ SAMOSPRÁVNÉ CELKY A SVAZKY OBCÍ

(v Kč, s přesností na dvě desetinná místa)

Číslo pol.	Název položky	SU	1	2	3	4
			BĚŽNÉ OBDOBÍ			MINULÉ OBDOBÍ
			BRUTTO	KOREKCE	NETTO	
B	Oběžná aktiva		23 854 711,72	93 618,10	23 761 093,62	25 683 477,83
I.	Zásoby		650,00	-	650,00	650,00
1	Pořízení materiálu	(111)	-	-	-	-
2	Materiál na skladě	(112)	650,00	-	650,00	650,00
3	Materiál na cestě	(119)	-	-	-	-
4	Nedokončená výroba	(121)	-	-	-	-
5	Polotovary vlastní výroby	(122)	-	-	-	-
6	Výrobky	(123)	-	-	-	-
7	Pořízení zboží	(131)	-	-	-	-
8	Zboží na skladě	(132)	-	-	-	-
9	Zboží na cestě	(138)	-	-	-	-
10	Ostatní zásoby	(139)	-	-	-	-
II.	Krátkodobé pohledávky		4 855 610,07	93 618,10	4 761 991,97	14 739 283,98
1	Odběratelé	(311)	501 133,20	92 458,10	408 675,10	453 338,53
2	Směnky k inkasu	(312)	-	-	-	-
3	Pohledávky za eskontované cenné papíry	(313)	-	-	-	-
4	Krátkodobé poskytnuté zálohy	(314)	615 600,00	-	615 600,00	965 735,00
5	Jiné pohledávky z hlavní činnosti	(315)	800,00	160,00	640,00	640,00
6	Poskytnuté návratné finanční výpomoci krátkodobé	(316)	-	-	-	-
7	Krátkodobé pohledávky z postoupených úvěrů	(317)	-	-	-	-
8	Pohledávky z přerozdělovaných daní	(319)	-	-	-	-
9	Pohledávky za zaměstnanci	(335)	-	-	-	-
10	Sociální zabezpečení	(336)	-	-	-	-
11	Zdravotní pojištění	(337)	-	-	-	-
12	Důchodové spoření	(338)	-	-	-	-
13	Daň z příjmů	(341)	-	-	-	-
14	Ostatní daně, poplatky a jiná obdobná pen. plnění	(342)	-	-	-	-
15	Daň z přidané hodnoty	(343)	-	-	-	-
16	Pohledávky za osobami mimo vybrané vl. instituce	(344)	-	-	-	-
17	Pohledávky za vybr. ústředními vládními institucemi	(346)	-	-	-	-
18	Pohledávky za vybr. místními vládními institucemi	(348)	-	-	-	-
23	Krátkodobé pohledávky z ručení	(361)	-	-	-	-
24	Pevné termínové operace a opce	(363)	-	-	-	-
25	Pohledávky z neukončených finančních operací	(369)	-	-	-	-
26	Pohledávky z finančního zajištění	(365)	-	-	-	-
27	Pohledávky z vydaných dluhopisů	(367)	-	-	-	-
28	Krátkodobé poskytnuté zálohy na transfery	(373)	2 164,00	-	2 164,00	-
29	Krátkodobé zprostředkování transferů	(375)	-	-	-	-
30	Náklady příštích období	(381)	11 963,87	-	11 963,87	18 528,73
31	Příjmy příštích období	(385)	-	-	-	-
32	Dohadné účty aktivní	(388)	3 722 949,00	-	3 722 949,00	13 301 041,72
33	Ostatní krátkodobé pohledávky	(377)	1 000,00	1 000,00	-	-
III.	Krátkodobý finanční majetek		18 998 451,65	-	18 998 451,65	10 943 543,85
1	Majetkové cenné papíry k obchodování	(251)	-	-	-	-
2	Dluhové cenné papíry k obchodování	(253)	-	-	-	-
3	Jiné cenné papíry	(256)	-	-	-	-
4	Termínované vklady krátkodobé	(244)	10 000 000,00	-	10 000 000,00	-
5	Jiné běžné účty	(245)	805 378,76	-	805 378,76	674 045,24
9	Běžný účet	(241)	-	-	-	-
11	Základní běžný účet územních samospr. celků	(231)	8 193 072,89	-	8 193 072,89	10 269 498,61
12	Běžné účty fondů územních samospr. celků	(236)	-	-	-	-
15	Ceniny	(263)	-	-	-	-
16	Peníze na cestě	(262)	-	-	-	-
17	Pokladna	(261)	-	-	-	-

Rozvaha

ÚZEMNÍ SAMOSPRÁVNÉ CELKY A SVAZKY OBCÍ

(v Kč, s přesností na dvě desetinná místa)

Číslo pol.	Název položky	SU	1	2
			OBDOBÍ	
			BĚŽNÉ	MINULÉ
PASIVA CELKEM			144 044 775,37	149 506 407,97
C	Vlastní kapitál		134 625 169,26	130 845 765,15
I.	Jmění účetní jednotky a upravující položky		106 519 971,80	108 493 511,63
1	Jmění účetní jednotky	(401)	64 114 157,26	64 114 157,26
3	Transfery na pořízení dlouhodobého majetku	(403)	58 513 689,81	60 487 229,64
4	Kurzové rozdíly	(405)	-	-
5	Oceňovací rozdíly při prvotním použití metody	(406)	17 373 757,27-	17 373 757,27-
6	Jiné oceňovací rozdíly	(407)	-	-
7	Opravy předcházejících účetních období	(408)	1 265 882,00	1 265 882,00
II.	Fondy účetní jednotky		-	-
6	Ostatní fondy	(419)	-	-
III.	Výsledek hospodaření		28 105 197,46	22 352 253,52
1	Výsledek hospodaření běžného účetního období		5 752 943,94	3 741 588,34
2	Výsledek hospodaření ve schvalovacím řízení	(431)	-	-
3	Výsledek hosp. předcházejících účetních období	(432)	22 352 253,52	18 610 665,18

Rozvaha

ÚZEMNÍ SAMOSPRÁVNÉ CELKY A SVAZKY OBCÍ

(v Kč, s přesností na dvě desetinná místa)

Číslo pol.	Název položky	SU	1	2
			OBDOBÍ	
			BĚŽNÉ	MINULÉ
D	Cizí zdroje		9 419 606,11	18 660 642,82
I.	Rezervy		-	-
1	Rezervy	(441)	-	-
II.	Dlouhodobé závazky		3 477 855,73	8 637 902,33
1	Dlouhodobé úvěry	(451)	2 582 030,00	7 876 156,63
2	Přijaté návratné finanční výpomoci dlouhodobé	(452)	-	-
3	Dlouhodobé závazky z vydaných dluhopisů	(453)	-	-
4	Dlouhodobé přijaté zálohy	(455)	90 377,00	87 695,00
5	Dlouhodobé závazky z ručení	(456)	-	-
6	Dlouhodobé směnky k úhradě	(457)	-	-
7	Ostatní dlouhodobé závazky	(459)	805 448,73	674 050,70
8	Dlouhodobé přijaté zálohy na transfery	(472)	-	-
III.	Krátkodobé závazky		5 941 750,38	10 022 740,49
1	Krátkodobé úvěry	(281)	-	-
2	Eskontované krátkodobé dluhopisy (směnky)	(282)	-	-
3	Krátkodobé závazky z vydaných dluhopisů	(283)	-	-
4	Jiné krátkodobé půjčky	(289)	-	-
5	Dodavatelé	(321)	687 640,79	229 799,92
6	Směnky k úhradě	(322)	-	-
7	Krátkodobé přijaté zálohy	(324)	162 690,35	123 853,54
8	Závazky z dělené správy	(325)	-	-
9	Přijaté návratné finanční výpomoci krátkodobé	(326)	-	-
10	Zaměstnanci	(331)	255 375,00	255 009,00
11	Jiné závazky vůči zaměstnancům	(333)	-	-
12	Sociální zabezpečení	(336)	86 629,00	82 166,00
13	Zdravotní zabezpečení	(337)	37 906,00	35 982,00
14	Důchodové spoření	(338)	-	-
15	Daň z příjmů	(341)	214 320,00	278 540,00
16	Ostatní daně, poplatky a jiná obdobná pen. plnění	(342)	21 854,00	16 561,00
17	Daň z přidané hodnoty	(343)	15 574,00	35 657,00
18	Závazky k osobám mimo vybrané vládní instituce	(345)	-	-
19	Závazky k vybraným ústředním vládním institucím	(347)	-	-
20	Závazky k vybraným místním vládním institucím	(349)	-	-
27	Krátkodobé závazky z ručení	(362)	-	-
28	Pevné termínové operace a opce	(363)	-	-
29	Závazky z neukončených finančních operací	(364)	-	-
30	Závazky z finančního zajištění	(366)	-	-
31	Závazky z upsaných nespl. cenných papírů a podílů	(368)	-	-
32	Krátkodobé přijaté zálohy na transfery	(374)	3 838 140,24	7 994 200,03
33	Krátkodobé zprostředkování transferů	(375)	-	-
35	Výdaje příštích období	(383)	-	-
36	Výnosy příštích období	(384)	3 300,00	4 700,00
37	Dohadné účty pasivní	(389)	615 600,00	963 535,00
38	Ostatní krátkodobé závazky	(378)	2 721,00	2 737,00

Odesláno dne:

Razítko:

Podpis vedoucího účetní jednotky:

Došlo dne:

O skutečnosti:

tel:

Výkaz zisku a ztráty

ÚZEMNÍ SAMOSPRÁVNÉ CELKY A SVAZKY OBCÍ

(v Kč, s přesností na dvě desetinná místa)

sestavený k 31.12.2023

IČO: 00283401 Název: Obec Němčičky

Sídlo: Němčičky 221, 691 07 Němčičky

Kontaktní osoba: Martina Čermáková, nemcicky@nemcicky.cz, 774419835

Číslo pol.	Název položky	SU	1	2	3	4
			BEŽNÉ OBDOBÍ		MINULÉ OBDOBÍ	
			Hlavní činnost	Hospodářská činnost	Hlavní činnost	Hospodářská činnost
A	NÁKLADY CELKEM		17 747 295,43	-	16 721 685,15	-
I	Náklady z činnosti		15 388 918,00	-	14 564 365,42	-
1	Spotřeba materiálu	(501)	1 064 830,14	-	957 054,42	-
2	Spotřeba energie	(502)	1 386 309,85	-	1 971 616,77	-
3	Spotřeba jiných neskladovatelných dodávek	(503)	301 526,58	-	305 180,13	-
4	Prodané zboží	(504)	-	-	-	-
5	Aktivace dlouhodobého majetku	(506)	10 331,00	-	159 987,77	-
6	Aktivace oběžného majetku	(507)	-	-	-	-
7	Změna stavu zásob vlastní výroby	(508)	-	-	-	-
8	Opravy a udržování	(511)	608 298,90	-	381 258,52	-
9	Cestovné	(512)	-	-	-	-
10	Náklady na reprezentaci	(513)	36 606,77	-	16 360,57	-
11	Aktivace vnitroorganizačních služeb	(516)	-	-	-	-
12	Ostatní služby	(518)	2 165 293,05	-	1 974 401,81	-
13	Mzdové náklady	(521)	3 370 456,00	-	3 277 503,00	-
14	Zákonné sociální pojištění	(524)	1 062 686,00	-	1 011 294,00	-
15	Jiné sociální pojištění	(525)	-	-	-	-
16	Zákonné sociální náklady	(527)	202 331,90	-	68 633,50	-
17	Jiné sociální náklady	(528)	-	-	-	-
18	Daň silniční	(531)	-	-	-	-
19	Daň z nemovitostí	(532)	-	-	-	-
20	Jiné daně a poplatky	(538)	7 253,00	-	5 903,00	-
22	Smluvní pokuty a úroky z prodlení	(541)	-	-	-	-
23	Jiné pokuty a penále	(542)	4 000,00	-	-	-
24	Dary a jiná bezúplatná předání	(543)	30 466,40	-	29 816,31	-
25	Prodaný materiál	(544)	-	-	-	-
26	Manka a škody	(547)	199 427,00	-	-	-
27	Tvorba fondů	(548)	-	-	-	-
28	Odpisy dlouhodobého majetku	(551)	4 710 174,00	-	4 427 390,00	-
29	Prodaný dlouhodobý nehmotný majetek	(552)	-	-	-	-
30	Prodaný dlouhodobý hmotný majetek	(553)	11 355,00	-	-	-
31	Prodané pozemky	(554)	397,19	-	2 485,21	-
32	Tvorba a zúčtování rezerv	(555)	-	-	-	-
33	Tvorba a zúčtování opravných položek	(556)	3 338,02	-	3 498,01	-
34	Náklady z vyřazených pohledávek	(557)	-	-	-	-
35	Náklady z drobného dlouhodobého majetku	(558)	219 982,28	-	244 315,31	-
36	Ostatní náklady z činnosti	(549)	14 516,92	-	47 642,63	-
II	Finanční náklady		547 550,71	-	487 646,65	-
1	Prodané cenné papíry a podíly	(561)	-	-	-	-
2	Úroky	(562)	429 771,71	-	377 325,65	-
3	Kurzové ztráty	(563)	-	-	-	-
4	Náklady z přecenění reálnou hodnotou	(564)	-	-	-	-
5	Ostatní finanční náklady	(569)	117 779,00	-	110 321,00	-
III	Náklady na transfery		1 596 506,72	-	1 391 133,08	-
2	Náklady vybr. místních vládních inst. na transfery	(572)	1 596 506,72	-	1 391 133,08	-
V	Daň z příjmů		214 320,00	-	278 540,00	-
1	Daň z příjmů	(591)	214 320,00	-	278 540,00	-
2	Dodatečné odvody daně z příjmů	(595)	-	-	-	-

Výkaz zisku a ztráty

ÚZEMNÍ SAMOSPRÁVNÉ CELKY A SVAZKY OBCÍ

(v Kč, s přesností na dvě desetinná místa)

Číslo pol.	Název položky	SU	1	2	3	4
			BĚŽNÉ OBDOBÍ		MINULÉ OBDOBÍ	
			Hlavní činnost	Hospodářská činnost	Hlavní činnost	Hospodářská činnost
B	VÝNOSY CELKEM		23 500 239,37	-	20 463 273,49	-
I	Výnosy z činnosti		4 805 020,81	-	5 289 952,27	-
1	Výnosy z prodeje vlastních výrobků	(601)	363,64	-	-	-
2	Výnosy z prodeje služeb	(602)	2 383 532,65	-	2 837 568,51	-
3	Výnosy z pronájmu	(603)	1 383 406,89	-	1 306 099,46	-
4	Výnosy z prodaného zboží	(604)	-	-	-	-
5	Výnosy ze správních poplatků	(605)	7 070,00	-	10 880,00	-
6	Výnosy z místních poplatků	(606)	817 393,00	-	695 353,00	-
8	Jiné výnosy z vlastních výkonů	(609)	4 000,00	-	6 645,30	-
9	Smluvní pokuty a úroky z prodlení	(641)	-	-	-	-
10	Jiné pokuty a penále	(642)	-	-	-	-
11	Výnosy z vyřazených pohledávek	(643)	-	-	-	-
12	Výnosy z prodeje materiálů	(644)	-	-	-	-
13	Výnosy z prodeje dlouhodobého nehm. majetku	(645)	-	-	-	-
14	Výnosy z prodeje dlouhodobého hm. majetku	(646)	15 702,48	-	-	-
15	Výnosy z prodeje pozemků	(647)	12 999,00	-	38 665,00	-
16	Čerpání fondů	(648)	-	-	-	-
17	Ostatní výnosy z činnosti	(649)	180 553,15	-	394 741,00	-
II	Finanční výnosy		71 822,05	-	705,49	-
1	Výnosy z prodeje cenných papírů a podílů	(661)	-	-	-	-
2	Úroky	(662)	71 822,05	-	705,49	-
3	Kurzové zisky	(663)	-	-	-	-
4	Výnosy z přecenění reálnou hodnotou	(664)	-	-	-	-
5	Výnosy z dlouhodobého finančního majetku	(665)	-	-	-	-
6	Ostatní finanční výnosy	(669)	-	-	-	-
IV	Výnosy z transferů		2 614 683,59	-	2 663 962,51	-
2	Výnosy vybr. místních vládních inst. z transferů	(672)	2 614 683,59	-	2 663 962,51	-
V	Výnosy ze sdílených daní a poplatků		16 008 712,92	-	12 508 653,22	-
1	Výnosy ze sdílené daně z příjmů fyzických osob	(681)	3 083 874,07	-	2 407 840,74	-
2	Výnosy ze sdílené daně z příjmů právnických osob	(682)	3 511 112,06	-	1 161 748,44	-
3	Výnosy ze sdílené daně z přidané hodnoty	(684)	8 124 325,76	-	8 160 498,02	-
4	Výnosy ze sdílených spotřebních daní	(685)	-	-	-	-
5	Výnosy ze sdílených majetkových daní	(686)	1 185 002,51	-	685 562,76	-
6	Výnosy z ostatních sdílených daní a poplatků	(688)	104 398,52	-	93 003,26	-
C	VÝSLEDEK HOSPODAŘENÍ					
1	Výsledek hospodaření před zdaněním		5 967 263,94	-	4 020 128,34	-
2	Výsledek hospodaření běžného účetního období		5 752 943,94	-	3 741 588,34	-

Odesláno dne:

Razítko:

Podpis vedoucího účetní jednotky:

Došlo dne:

O skutečnosti:

tel:

Příloha

ÚZEMNÍ SAMOSPRÁVNÉ CELKY A SVAZKY OBCÍ

(v Kč, s přesností na dvě desetinná místa)

sestavená k 31.12.2023

IČO: **00283401** Název: **Obec Němčičky**

Sídlo: Němčičky 221, 691 07 Němčičky

Kontaktní osoba: Martina Čermáková, nemcicky@nemcicky.cz, 774419835

A.1. Informace podle § 7 odst. 3 zákona (TEXT)

Účetní jednotka nepřetržitě pokračuje ve své činnosti a bude pokračovat i v následujícím účetním období. Žádná činnost není omezena. Účetní jednotka je od 1. října 2017 plátcem DPH.

A.2. Informace podle § 7 odst. 4 zákona (TEXT)

Nové předpisy, závazné k 01.01.2023, nemají zásadní vliv na vedení účetnictví a na konkrétní účetní postupy užívané účetní jednotkou, k výrazným změnám oproti předchozímu roku nedošlo. Byly přijaty pouze dílčí změny v názvech a obsahovém vymezení některých účtů.

A.3. Informace podle § 7 odst. 5 zákona (TEXT)

Účetní metody, které účetní jednotka používá, vycházejí ze zákona č. 563/1991 Sb., o účetnictví, ve znění pozdějších předpisů, vyhlášky č. 410/2009 Sb., ve znění pozdějších předpisů, ČÚS č. 701 - č. 710 a metodiky JMK.

- účetní jednotka účtuje o zásobách způsobem B
- účetní jednotka účtuje o opravných položkách k pohledávkám k 31.12. příslušného roku
- účetní jednotka používá rovnoměrný způsob odpisování majetku, o odpisech se účtuje ročně k 31.12. příslušného roku
- účetní jednotka časově nerozlišuje nevýznamné částky nepřesahující 10 000 Kč v nákladech týkající se nákupu novoročenek, kalendářů, PF, předplatné účasti na seminářích a všech případů nákupu materiálu a PHM, které byly učiněny před koncem účetního období. Dále se časově nerozlišují pravidelně se opakující platby bez ohledu na jejich velikost: pojistné, auditorské služby a služby daňových poradců, paušální platby za technickou podporu, servisní služby a služby obdobné, nájem díla dle autorského zákona včetně nájmu SW a členské příspěvky DSO, SMO, MAS. Z výnosů se časově nerozlišují nevýznamné částky nepřesahující 10 000 Kč týkající se výnosů za nájmy hrobových míst, nájmy zahrádek a dalších prostor přijímané v periodách delších než jeden rok, pravidelně se opakující výnosy (paušální úhrady za služby, apod.), výnosy budoucích období hrazené dopředu a úroky z vkladových účtů a z poskytnutých a přijatých půjček. Dále se časově nerozlišují příjmy z vydobývaného prostoru a dividendy bez ohledu na jejich výši a vyúčtování služeb nakupovaných a určených k přefakturaci, kde by se vytvořila ve stejné výši dohadná položka aktivní i pasivní. Vždy se časově rozlišuje spotřeba vody, plynu a elektrické energie, která musí být zahrnuta do nákladů období, kterého se týká; dále nájemné bytů, domů, pozemku a významné pronájmy zařízení a dotace a transfery poskytnuté na více období.
- účetní jednotka identifikovala majetek, který bude v případě prodeje přeceňován reálnou hodnotou takto – pohledávky SU 3xx, 4xx; dlouhodobý majetek hmotný a nehmotný (SU 01X, 02X, 03X), drobný dlouhodobý hmotný a nehmotný majetek (SU 018, 028) a dlouhodobý finanční majetek (SU 069). Hranice významnosti je stanovena na částku 100 000 Kč
- účetní jednotka účtuje o dlouhodobém hmotném a nehmotném majetku a o drobném dlouhodobém hmotném a nehmotném majetku následovně: SU 018 drobný dlouhodobý nehmotný majetek v ceně od 7 000 Kč do 60 000 Kč, SU 019 dlouhodobý nehmotný majetek v ceně nad 60 000 Kč, SU 021 budovy a stavby bez ohledu na výši ceny, SU 022 samostatné movité věci v ceně nad 40 000 Kč, SU 028 drobný dlouhodobý hmotný majetek v ceně od 1 000 Kč do 40 000 Kč, SU 031 pozemky bez ohledu na výši ceny, SU 901 operativní evidence nehmotného majetku v ceně od 100 Kč do 7 000 Kč, SU 902 operativní evidence hmotného majetku v ceně od 100 Kč do 1 000 Kč

Příloha

ÚZEMNÍ SAMOSPRÁVNÉ CELKY A SVAZKY OBCÍ

(v Kč, s přesností na dvě desetinná místa)

A.4. Informace podle § 7 odst. 5 zákona o stavu účtů v knize podrozvahových účtů

Číslo pol.	Název položky	Podr. účet	ÚČETNÍ OBDOBÍ	
			BĚŽNÉ	MINULÉ
P.I. Majetek a závazky účetní jednotky			234 709,96	230 935,10
1.	Jiný drobný dlouhodobý nehmotný majetek	901	39 596,40	39 596,40
2.	Jiný drobný dlouhodobý hmotný majetek	902	195 113,56	191 338,70
3.	Vyřazené pohledávky	905	-	-
4.	Vyřazené závazky	906	-	-
5.	Ostatní majetek	909	-	-
P.II. Krátkodobé podmíněné pohledávky z transferů a krátkodobé podmíněné závazky z transferů			-	399 289,00
1.	Krátkodobé podmíněné pohledávky z předfinancování transferů	911	-	-
2.	Krátkodobé podmíněné závazky z předfinancování transferů	912	-	-
3.	Krátkodobé podmíněné pohledávky ze zahraničních transferů	913	-	-
4.	Krátkodobé podmíněné závazky ze zahraničních transferů	914	-	-
5.	Ostatní krátkodobé podmíněné pohledávky z transferů	915	-	399 289,00
6.	Ostatní krátkodobé podmíněné závazky z transferů	916	-	-
P.III. Podmíněné pohledávky z důvodu užívání majetku jinou osobou			-	-
1.	Krátkodobé podmíněné pohledávky z důvodu úplatného užívání majetku jinou osobou	921	-	-
2.	Dlouhodobé podmíněné pohledávky z důvodu úplatného užívání majetku jinou osobou	922	-	-
3.	Krátkodobé podmíněné pohledávky z důvodu užívání majetku jinou osobou na základě smlouvy o výpůjčce	923	-	-
4.	Dlouhodobé podm. pohledávky z důvodu užívání majetku jinou osobou na základě smlouvy o výpůjčce	924	-	-
5.	Krátkodobé podmíněné pohledávky z důvodu užívání majetku jinou osobou z jiných důvodů	925	-	-
6.	Dlouhodobé podmíněné pohledávky z důvodu užívání majetku jinou osobou z jiných důvodů	926	-	-
P.IV. Další podmíněné pohledávky			-	-
1.	Krátkodobé podmíněné pohledávky ze smluv o prodeji dlouhodobého majetku	931	-	-
2.	Dlouhodobé podmíněné pohledávky ze smluv o prodeji dlouhodobého majetku	932	-	-
3.	Krátkodobé podmíněné pohledávky z jiných smluv	933	-	-
4.	Dlouhodobé podmíněné pohledávky z jiných smluv	934	-	-
5.	Krátkodobé podmíněné pohledávky ze sdílených daní	939	-	-
6.	Dlouhodobé podmíněné pohledávky ze sdílených daní	941	-	-
7.	Krátkodobé podmíněné pohledávky ze vztahu k jiným zdrojům	942	-	-
8.	Dlouhodobé podmíněné pohledávky ze vztahu k jiným zdrojům	943	-	-
9.	Krátkodobé podmíněné úhrady pohledávek z přijatých zajištění	944	-	-
10.	Dlouhodobé podmíněné úhrady pohledávek z přijatých zajištění	945	-	-
11.	Krátkodobé podmíněné pohledávky ze soudních sporů, správních řízení a jiných řízení	947	-	-
12.	Dlouhodobé podmíněné pohledávky ze soudních sporů, správních řízení a jiných řízení	948	-	-
P.V. Dlouhodobé podmíněné pohledávky z transferů a dlouhodobé podmíněné závazky z transferů			-	4 833 249,72
1.	Dlouhodobé podmíněné pohledávky z předfinancování transferů	951	-	-
2.	Dlouhodobé podmíněné závazky z předfinancování transferů	952	-	-
3.	Dlouhodobé podmíněné pohledávky ze zahraničních transferů	953	-	-
4.	Dlouhodobé podmíněné závazky ze zahraničních transferů	954	-	-
5.	Ostatní dlouhodobé podmíněné pohledávky z transferů	955	-	4 833 249,72
6.	Ostatní dlouhodobé podmíněné závazky z transferů	956	-	-
P.VI. Podmíněné závazky z důvodu užívání cizího majetku			-	-
1.	Krátkodobé podmíněné závazky z operativního leasingu	961	-	-
2.	Dlouhodobé podmíněné závazky z operativního leasingu	962	-	-
3.	Krátkodobé podmíněné závazky z finančního leasingu	963	-	-
4.	Dlouhodobé podmíněné závazky z finančního leasingu	964	-	-
5.	Krátkodobé podmíněné závazky z důvodu užívání cizího majetku na základě smlouvy o výpůjčce	965	-	-
6.	Dlouhodobé podmíněné závazky z důvodu užívání cizího majetku na základě smlouvy o výpůjčce	966	-	-
7.	Krátkodobé podmíněné závazky z důvodu užívání cizího majetku nebo jeho převzetí z jiných důvodů	967	-	-
8.	Dlouhodobé podmíněné závazky z důvodu užívání cizího majetku nebo jeho převzetí z jiných důvodů	968	-	-
P.VII. Další podmíněné závazky			-	-
1.	Krátkodobé podmíněné závazky ze smluv o pořízení dlouhodobého majetku	971	-	-
2.	Dlouhodobé podmíněné závazky ze smluv o pořízení dlouhodobého majetku	972	-	-
3.	Krátkodobé podmíněné závazky z jiných smluv	973	-	-
4.	Dlouhodobé podmíněné závazky z jiných smluv	974	-	-
5.	Krátkodobé podmíněné závazky z přijatého kolaterálu	975	-	-
6.	Dlouhodobé podmíněné závazky z přijatého kolaterálu	976	-	-
7.	Krátkodobé podm. záv. vyplývající z právních předpisů a další činnosti moci zákonodárné, výkonné nebo soudní	978	-	-
8.	Dlouhodobé podm. záv. vyplývající z právních předpisů a další činnosti moci zákonodárné, výkonné nebo soudní	979	-	-
9.	Krátkodobé podmíněné závazky z poskytnutých garancí jednorázových	981	-	-
10.	Dlouhodobé podmíněné závazky z poskytnutých garancí jednorázových	982	-	-

Příloha

ÚZEMNÍ SAMOSPRÁVNÉ CELKY A SVAZKY OBCÍ

(v Kč, s přesností na dvě desetinná místa)

11.	Krátkodobé podmíněné závazky z poskytnutých garancí ostatních	983	-	-
12.	Dlouhodobé podmíněné závazky z poskytnutých garancí ostatních	984	-	-
13.	Krátkodobé podmíněné závazky ze soudních sporů, správních řízení a jiných řízení	985	-	-
14.	Dlouhodobé podmíněné závazky ze soudních sporů, správních řízení a jiných řízení	986	-	-
P.VIII. Ostatní podmíněná aktiva a ostatní podmíněná pasiva a vyrovnávací účty			-	-
1.	Ostatní krátkodobá podmíněná aktiva	991	-	-
2.	Ostatní dlouhodobá podmíněná aktiva	992	-	-
3.	Ostatní krátkodobá podmíněná pasiva	993	-	-
4.	Ostatní dlouhodobá podmíněná pasiva	994	-	-
5.	Vyrovňovací účet k podrozvahovým účtům	999	234 709,96	5 463 473,82

Příloha

ÚZEMNÍ SAMOSPRÁVNÉ CELKY A SVAZKY OBCÍ

(v Kč, s přesností na dvě desetinná místa)

A.5. Informace podle § 18 odst. 3 písm. b) zákona (TEXT)

Netýká se účetní jednotky.

A.6. Informace podle § 19 odst. 6 zákona (TEXT)

Příloha

ÚZEMNÍ SAMOSPRÁVNÉ CELKY A SVAZKY OBCÍ

(v Kč, s přesností na dvě desetinná místa)

B.1. Informace podle § 66 odst. 6 zákona (TEXT)

U účetní jednotky daná situace nenastala.

B.2. Informace podle § 66 odst. 8 zákona (TEXT)

Požadovaná informace se nevztahuje k právní formě účetní jednotky.

B.3. Informace podle § 68 odst. 3 zákona (ČÍSLO A TEXT)

Příloha

ÚZEMNÍ SAMOSPRÁVNÉ CELKY A SVAZKY OBCÍ

(v Kč, s přesností na dvě desetinná místa)

C. Doplnující informace k položkám rozvahy "C.I.1. Jmění účetní jednotky" a "C.I.3. Transfery na pořízení dlouhodobého majetku"

Číslo pol.	Název položky	ÚČETNÍ OBDOBÍ	
		BĚŽNÉ	MINULÉ
C.1.	Zvýšení stavu transferů na pořízení dlouhodobého majetku za běžné účetní období	374 574,00	5 204 549,72
C.2.	Snížení stavu transferů na pořízení dlouhodobého majetku ve věcné a časové souvislosti	2 348 113,83	2 171 921,46

Příloha

ÚZEMNÍ SAMOSPRÁVNÉ CELKY A SVAZKY OBCÍ

(v Kč, s přesností na dvě desetinná místa)

D.1. Počet jedn. věcí a souborů věcí majetku nebo seznam tohoto majetku (ČÍSLO A TEXT)

0,00 Netýká se účetní jednotky

D.2. Celková výměra lesních pozemků s lesním porostem (ČÍSLO)

0,00

D.3. Výše ocenění celk. výměry les. pozemků s lesním porostem ve výši 57 Kč/m (ČÍSLO)

0,00

D.4. Výměra lesních pozemků s lesním porostem oceněných jiným způsobem (ČÍSLO)

0,00

D.5. Výše ocenění les. pozemků s lesním porostem oceněných jiným způsobem (ČÍSLO)

0,00

D.6. Průměrná výše ocenění výměry lesních pozemků s lesním porostem oceněných jiným způsobem (ČÍSLO)

0,00

D.7. Komentář k ocenění lesních pozemků jiným způsobem (ČÍSLO A TEXT)

0,00 Netýká se účetní jednotky.

Příloha

ÚZEMNÍ SAMOSPRÁVNÉ CELKY A SVAZKY OBCÍ

(v Kč, s přesností na dvě desetinná místa)

E.1. Doplnující informace k položkám rozvahy

<i>K položce</i>	<i>Doplnující informace</i>	<i>Částka</i>
------------------	-----------------------------	---------------

E.2. Doplnující informace k položkám výkazu zisku a ztráty

<i>K položce</i>	<i>Doplnující informace</i>	<i>Částka</i>
------------------	-----------------------------	---------------

E.3. Doplnující informace k položkám přehledu o peněžních tocích

<i>K položce</i>	<i>Doplnující informace</i>	<i>Částka</i>
------------------	-----------------------------	---------------

E.4. Doplnující informace k položkám přehledu o změnách vlastního kapitálu

<i>K položce</i>	<i>Doplnující informace</i>	<i>Částka</i>
------------------	-----------------------------	---------------

Příloha

ÚZEMNÍ SAMOSPRÁVNÉ CELKY A SVAZKY OBCÍ

(v Kč, s přesností na dvě desetinná místa)

F. Doplnující informace k fondům účetní jednotky

Ostatní fondy		
Číslo pol.	Název položky	BĚŽNÉ ÚČETNÍ OBDOBÍ
G.I. Počáteční stav fondu		
		-
G.II. Tvorba fondu		
		-
1.	Přebytky hospodaření z minulých let	-
2.	Příjmy běžného roku, které nejsou určeny k využití v běžném roce	-
3.	Převody prostředků z rozpočtu během roku do účelových peněžních fondů	-
4.	Ostatní tvorba fondu	-
G.III. Čerpání fondu		
		-
G.IV. Konečný stav fondu		
		-

Příloha

ÚZEMNÍ SAMOSPRÁVNÉ CELKY A SVAZKY OBCÍ

(v Kč, s přesností na dvě desetinná místa)

G. Doplnující informace k položce "A.II.3 Stavby" výkazu rozvahy

Stavby					
Číslo pol.	Název položky	1	2	3	4
		BĚŽNÉ OBDOBÍ			MINULÉ OBDOBÍ
		BRUTTO	KOREKCE	NETTO	
G.	Stavby	155 360 086,84	49 390 235,80	105 969 851,04	110 067 259,04
G.1.	Bytové domy a bytové jednotky	19 895 799,60	3 068 944,00	16 826 855,60	12 637 592,20
G.2.	Budovy pro služby obyvatelstvu	46 932 485,99	15 273 032,00	31 659 453,99	37 576 137,39
G.3.	Jiné nebytové domy a nebytové prostory	13 687 245,66	7 088 457,00	6 598 788,66	6 965 411,66
G.4.	Komunikace a veřejné osvětlení	40 241 450,60	8 335 865,80	31 905 584,80	32 757 005,80
G.5.	Jiné inženýrské sítě	18 115 029,01	8 885 752,00	9 229 277,01	9 581 426,01
G.6.	Ostatní stavby	16 488 075,98	6 738 185,00	9 749 890,98	10 549 685,98

H. Doplnující informace k položce "A.II.1 Pozemky" výkazu rozvahy

Pozemky					
Číslo pol.	Název položky	1	2	3	4
		BĚŽNÉ OBDOBÍ			MINULÉ OBDOBÍ
		BRUTTO	KOREKCE	NETTO	
H.	Pozemky	5 687 014,84	-	5 687 014,84	5 677 492,03
H.1.	Stavební pozemky	-	-	-	-
H.2.	Lesní pozemky	618 202,40	-	618 202,40	618 202,40
H.3.	Zahrady, pastviny, louky, rybníky	162 335,90	-	162 335,90	162 335,90
H.4.	Zastavěná plocha	47 162,20	-	47 162,20	51 701,70
H.5.	Ostatní pozemky	4 859 314,34	-	4 859 314,34	4 845 252,03

Příloha

ÚZEMNÍ SAMOSPRÁVNÉ CELKY A SVAZKY OBCÍ

(v Kč, s přesností na dvě desetinná místa)

I. Doplnující informace k položce "A.II.4. Náklady z přecenění reálnou hodnotou" výkazu zisku a ztráty

Číslo pol.	Název položky	ÚČETNÍ OBDOBÍ	
		BĚŽNÉ	MINULÉ
I.	Náklady z přecenění reálnou hodnotou	-	-
I.1.	Náklady z přecenění reálnou hodnotou majetku určeného k prodeji podle § 64	-	-
I.2.	Ostatní náklady z přecenění reálnou hodnotou	-	-

J. Doplnující informace k položce "B.II.4. Výnosy z přecenění reálnou hodnotou" výkazu zisku a ztráty

Číslo pol.	Název položky	ÚČETNÍ OBDOBÍ	
		BĚŽNÉ	MINULÉ
J.	Výnosy z přecenění reálnou hodnotou	-	-
J.1.	Výnosy z přecenění reálnou hodnotou majetku určeného k prodeji podle § 64	-	-
J.2.	Ostatní výnosy z přecenění reálnou hodnotou	-	-

Odesláno dne:

Razítko:

Podpis vedoucího účetní jednotky:

Došlo dne:

O skutečnosti:

tel:

INVENTARIZAČNÍ ZPRÁVA

souhrnná zpráva o průběhu a výsledku inventarizace provedené
ke dni 31. 12. 2023

1/ DODRŽENÍ PLÁNU INVENTUR

Pro zajištění provedení inventarizace byl starostou obce dne 15. prosince 2023 vydán plán inventur, který stanovil následující termín pro provedení inventur:

- dokladová inventura bude provedena inventarizační komisí v termínu od 4. ledna 2024 do 12. ledna 2024
- fyzická inventura bude provedena inventarizačními komisemi v termínu od 4. ledna 2024 do 12. ledna 2024
- zhodnocení výsledků inventur a sestavení inventarizační zprávy bude provedeno v termínu do 19. ledna 2024

Hlavní inventarizační komise tímto konstatuje, že veškeré inventury proběhly v souladu s vydaným plánem inventur v termínech, které byly stanoveny starostou obce.

2/ INVENTURNÍ SOUPISY

Dokladovou a fyzickou inventuru provedly starostou stanovené inventarizační komise, které zjistily skutečné stavy majetku. Zároveň bylo provedeno porovnání skutečného stavu a stavu zachyceného v účetnictví obce. Výsledky inventur byly zachyceny v celkem 64 inventurních soupisech.

Seznam inventurních soupisů:

<i>Pořadové číslo</i>	<i>Obsah inventurního soupisu/ Seznam inventarizačních položek soupisu</i>	<i>Zjištěný inventarizační rozdíl</i>
1.	018	0,00
2.	019	0,00
3.	021	0,00
4.	022	0,00
5.	028	0,00
6.	031	0,00
7.	041	0,00
8.	042	0,00
9.	069	0,00
10.	078	0,00
11.	079	0,00
12.	081	0,00

13.	082	0,00
14.	088	0,00
15.	112	0,00
16.	192	0,00
17.	194	0,00
18.	199	0,00
19.	231	0,00
20.	244	0,00
21.	245	0,00
22.	261	0,00
23.	262	0,00
24.	311	0,00
25.	314	0,00
26.	315	0,00
27.	316	0,00
28.	321	0,00
29.	324	0,00
30.	331	0,00
31.	336	0,00
32.	337	0,00
33.	341	0,00
34.	342	0,00
35.	343	0,00
36.	345	0,00
37.	346	0,00
38.	347	0,00
39.	348	0,00
40.	349	0,00
41.	373	0,00
42.	374	0,00
43.	377	0,00
44.	378	0,00
45.	381	0,00
46.	384	0,00
47.	388	0,00
48.	389	0,00
49.	395	0,00
50.	401	0,00
51.	403	0,00
52.	406	0,00
53.	408	0,00
54.	431	0,00
55.	432	0,00
56.	451	0,00
57.	455	0,00
58.	459	0,00
59.	465	0,00
60.	901	0,00
61.	902	0,00

62.	915	0,00
63.	916	0,00
64.	955	0,00

3/ KONTROLA HOSPODAŘENÍ S MAJETKEM SVAZKU A STAV POHLEDÁVEK

Hlavní inventarizační komise neshledala žádné závady ve vedení evidence majetku. Majetek je řádně užíván a nevykazuje známky poškození či zanedbání údržby. Z tohoto titulu komise nenavrhuje žádná nápravná opatření.

4/ INVENTARIZAČNÍ ROZDÍLY

Hlavní inventarizační komise prohlašuje, že nebyly zjištěny inventarizační rozdíly, přebytky ani manka.

Hlavní inventarizační komise:

jméno	funkce	datum podpisu	podpis
Leona Hulatová	předseda HIK	18. ledna 2024	
Tomáš Stávek	člen HIK	18. ledna 2024	
Ing. Patrik Komárek	člen HIK	18. ledna 2024	

Starosta obce převzal inventarizační zprávu dne 18. ledna 2024, a to bez výhrad a přijetí nápravných opatření.

Němčičky, 18. ledna 2024

.....
starosta obce



Krajský úřad Jihomoravského kraje
Odbor kontrolní a právní
Žerotínovo náměstí 3
601 82 Brno



SpZn.: S - JMK 71935/2023 OKP
Č.j.: JMK 56592/2024

Z P R Á V A

o výsledku přezkoumání hospodaření za rok 2023

obce NĚMČIČKY , okres Břeclav

Zpráva o výsledku přezkoumání hospodaření byla vypracována na základě **Zápisu z dílčího přezkoumání hospodaření**, které proběhlo dne 20. října 2023 a na základě **výsledku konečného přezkoumání hospodaření**, které se uskutečnilo dne 12. dubna 2024. Přezkoumání hospodaření proběhlo na základě ustanovení § 42 zákona č. 128/2000 Sb., o obcích a v souladu se zákonem č. 420/2004 Sb., o přezkoumávání hospodaření územních samosprávných celků a dobrovolných svazků obcí (dále jen zákon o přezkoumávání hospodaření).

Místo provedení přezkoumání: Obecní úřad Němčičky
Němčičky 221, 691 07 Němčičky

Přezkoumání vykonal:

Kontrolor pověřený řízením přezkoumání: **Lenka Kosmáková**

Kontrolor: Gabriela Lanžhotská

Pověření k přezkoumání hospodaření ve smyslu § 5 zákona o přezkoumávání hospodaření vydal Mgr. Radomír Zimek – pověřen vedením odboru kontrolního a právního Krajského úřadu Jihomoravského kraje.

Při přezkoumání byli přítomni:

Zbyněk Slezák - starosta

Mgr. Martina Čermáková - účetní

Předmět přezkoumání:

Předmětem přezkoumání hospodaření jsou oblasti hospodaření uvedené v § 2 odst. 1 a 2 zákona o přezkoumávání hospodaření, posouzené podle hledisek uvedených v § 3 tohoto zákona. Přezkoumání hospodaření bylo vykonáno výběrovým způsobem.

Při posuzování jednotlivých právních úkonů se vychází ze znění právních předpisů platných ke dni uskutečnění tohoto úkonu.

Podle ustanovení § 2 odst. 3 zákona o přezkoumávání hospodaření nebyly předmětem přezkoumání údaje, na které se vztahuje povinnost mlčenlivosti podle daňového řádu.

Přezkoumání hospodaření bylo zahájeno dne 14. září 2023, a to doručením písemného oznámení územnímu celku nejpozději 5 dnů přede dnem realizace výkonu přezkoumání.

A. Popis zjištěných chyb a nedostatků

Při přezkoumání hospodaření nebyly zjištěny chyby a nedostatky.

B. Plnění opatření k odstranění nedostatků zjištěných

I. při přezkoumání hospodaření územního celku za předcházející roky

Při přezkoumání hospodaření za předcházející roky nebyly zjištěny chyby a nedostatky nebo tyto nedostatky byly již napraveny.

II. při předcházejícím dílčím přezkoumání

Při předcházejícím dílčím přezkoumání nebyly zjištěny chyby a nedostatky.

C. Závěr

I. Při přezkoumání hospodaření obce Němčičky za rok 2023

nebyly zjištěny chyby a nedostatky.

II. Upozornění na případná rizika, která lze dovodit ze zjištěných chyb a nedostatků, která mohou mít negativní dopad na hospodaření územního celku v budoucnu:

- *Při přezkoumání hospodaření za rok 2023 nebyla zjištěna rizika, která by mohla mít negativní dopad na hospodaření územního celku v budoucnosti.*

III. Poměrové ukazatele zjištěné při přezkoumání hospodaření:

- a) podíl pohledávek na rozpočtu územního celku 1,46 %
- b) podíl závazků na rozpočtu územního celku 5,52 %
- c) podíl zastaveného majetku na celkovém majetku územního celku 5,22 %

IV. Ověření poměru dluhu územního celku k průměru jeho příjmů za poslední 4 rozpočtové roky podle právního předpisu upravujícího rozpočtovou odpovědnost:

Dluh obce Němčičky k 31. 12. 2023 nepřekročil 60 % průměru příjmů za poslední 4 rozpočtové roky.

P o u č e n í

Zpráva o výsledku přezkoumání hospodaření byla vyhotovena dne 12. dubna 2024 a je současně i návrhem zprávy o výsledku přezkoumání hospodaření. Ve smyslu ustanovení § 6 odst. 1 písm. d) zákona o přezkoumávání hospodaření je možno k tomuto návrhu a proti kontrolním zjištěním v něm uvedeným podat písemné stanovisko ve lhůtě do 15 dnů ode dne předání tohoto návrhu, a to doručením kontrolorovi pověřenému řízením přezkoumání. Konečným zněním zprávy se tento návrh stává okamžikem marného uplynutí lhůty k podání písemného stanoviska kontrolorovi pověřenému řízením přezkoumání.

Poslední kontrolní úkon, tj. ukončení kontroly na místě, byl učiněn dne 12. dubna 2024. Zástupci územního celku prohlásili, že poskytli pravdivé a úplné informace o předmětu přezkoumání a o okolnostech vztahujících se k němu.

Zpráva o výsledku přezkoumání hospodaření byla v souladu s ustanovením § 11 zákona o přezkoumávání hospodaření projednána a jeden výtisk převzal starosta obce Němčičky. Zpráva byla vyhotovena ve dvou stejnopisech, přičemž jeden stejnopis byl předán zástupci kontrolovaného subjektu a druhý stejnopis se zakládá do příslušného spisu krajského úřadu. Nedílnou součástí zprávy je seznam přezkoumávaných písemností uvedených v příloze.

V souladu se zásadou účelnosti, hospodárnosti, rychlosti a efektivity výkonu kontroly a s ohledem na povinnost kontrolujícího šetřit práva a oprávněné zájmy kontrolované osoby jsou za Krajský úřad Jihomoravského kraje podepsáni pouze kontrolující, kteří se účastnili projednání návrhu této zprávy.

Lenka Kosmáková

.....
kontrolor pověřený řízením přezkoumání

.....
podpis kontrolora pověřeného řízením přezkoumání

Gabriela Lanžhotská

.....
kontrolor

.....
podpis kontrolora

Příloha ke Zprávě o výsledku přezkoumání hospodaření za rok 2023

Při přezkoumání hospodaření byly přezkoumány následující písemnosti:

- Evidence rozpočtových opatření v roce 2023
- Rozpočtové opatření č.4/2023 a č.8/2023
- Schválený rozpočet na rok 2023
- Návrh rozpočtu na rok 2023
- Střednědobý výhled rozpočtu na období 2024 - 2025
- Závěrečný účet za rok 2022
- Bankovní výpisy z účtů obce k 30. 9. 2023 a k 31. 12. 2023
- Hlavní kniha analytická za období 1-12/2023
- Plán inventur na rok 2023 ze dne 15. 12. 2023, Inventarizační zpráva za rok 2023 ze dne 18. 1. 2024, Inventurní soupisy majetku, pohledávek a závazků ke dni 31. 12. 2023
- Kniha přijatých faktur za období 1-12/2023, doklady č.323001-466
- Kniha vystavených faktur za období 1-12/2023, doklady č.313001-97
- Rekapitulace mezd za období 1-12/2023
- Mzdové listy všech zastupitelů za období 1-12/2023
- Pokladní deník za období září 2023, doklady č.143-159
- Účetní deník za období 1-12/2023
- Účetní doklad č. 312048 ze dne 31. 12. 2023 - Změna územního plánu č. 2 - zařazení do užívání
- Účetní doklad č.70152 ze dne 15. 9. 2023 na finanční dar ve výši 4.700,-- Kč, příjemce Rybářský spolek Němčičky
- Výkaz pro hodnocení plnění rozpočtu FIN 2-12 M k 30. 9. 2023 a k 31. 12. 2023
- Výkazy příspěvkové organizace Základní škola a mateřská škola Němčičky ke dni 30. 9. 2023
- Dodatek č.1 k dohodě o pracovní činnosti se zastupitelem s osobním číslem 101, Mzdový list
- Dohoda o provedení práce se zastupitelem s osobním číslem 101, Mzdový list
- Pracovní smlouva se zaměstnancem s osobním číslem 158, Platový výměr, Mzdový list
- Veřejnoprávní smlouva o poskytnutí dotace ve výši 203.000,-- Kč z rozpočtu obce, příjemce TJ SPORT Němčičky, z. s.
- Oznámení o přidělení dotace ve výši 371.346,-- Kč na realizaci akce "Fit stezka Němčičky", poskytovatel Státní zemědělský intervenční fond
- Nájemní smlouva na nebytový prostor v budově č.p.74 (kulturní dům), na pozemku p.č.St.30/1 v k.ú. Němčičky u Hustopečí, nájemce Vinaři Němčičky, z. s.
- Smlouva o nájmu části pozemku p.č.4323 v k.ú.Němčičky u Hustopečí, nájemce fyzická osoba
- Smlouva o dílo na zhotovení "Změny č. 2 Územního plánu Němčičky" s Ing. arch. Pavlem Kleinem, IČO: 72385120
- Kupní smlouva a smlouva o zřízení služebnosti - pozemek p.č.902/14 v k.ú.Němčičky u Hustopečí, kupující fyzická osoba
- Vyrozumění o provedeném vkladu do katastru nemovitostí sp.zn.V-1930/2023-735, právní účinky k 11. 7. 2023
- Kupní smlouva na nákup pozemku p.č.5289/2 v k.ú.Němčičky u Hustopečí, prodávající fyzické osoby
- Vyrozumění o provedeném vkladu do katastru nemovitostí sp.zn.V-996/2023-735, právní účinky k 11. 4. 2023
- Smlouva o výpůjčce budovy č.p.74 (kulturní dům), která je součástí pozemku p.č.St.30/1 v k.ú.Němčičky u Hustopečí, vypůjčitel fyzická osoba (kroužek stolního tenisu)
- Příkazní smlouva č. J/25/2023 se společností ARTENDR s.r.o. na přípravu žádosti o dotaci na projekt "Rekonstrukce místních komunikací v obci Němčičky" (obec příkazce)
- Smlouva o návratné finanční výpomoci ve výši 60.000,-- Kč z rozpočtu obce, příjemce Němčičští stárci roku 2023, zastoupení fyzickou osobou
- Smlouva o úhradě nákladů na zpracování změny územního plánu č. 2 ze dne 7. 2. 2023
- Zápisy ze zasedání Zastupitelstva obce Němčičky za období říjen až prosinec 2023
- Zápisy ze zasedání Zastupitelstva obce Němčičky ze dne 20. 12. 2022
- Zápisy ze zasedání Zastupitelstva obce Němčičky za období leden až září 2023
- Příkaz č.j.ÚOHS-23354/2023/500 k úhradě pokuty ve výši 4.000,-- Kč za spáchání přestupku při uveřejňování podle § 269 odst. 2 zákona č. 134/2016 Sb., o zadávání veřejných zakázek, ve znění pozdějších předpisů

Číslo položky	Název položky	SÚ	OBDOBÍ			
			BĚŽNÉ			MINULÉ
			BRUTTO	KOREKCE	NETTO	
AKTIVA			5 165 382.27	1 941 073.82	3 224 308.45	2 575 270.59
A.	Stálá aktiva		2 037 969.82	1 941 073.82	96 896.00	113 108.00
I.	Dlouhodobý nehmotný majetek		15 000.00	15 000.00		
1.	Nehmotné výsledky výzkumu a vývoje	012				
2.	Software	013				
3.	Ocenitelná práva	014				
4.	Povolenky na emise a preferenční limity	015				
5.	Drobný dlouhodobý nehmotný majetek	018	15 000.00	15 000.00		
6.	Ostatní dlouhodobý nehmotný majetek	019				
7.	Nedokončený dlouhodobý nehmotný majetek	041				
8.	Poskytnuté zálohy na DNM	051				
9.	DNM určený k prodeji	035				
II.	Dlouhodobý hmotný majetek		2 022 969.82	1 926 073.82	96 896.00	113 108.00
1.	Pozemky	031				
2.	Kulturní předměty	032				
3.	Stavby	021				
4.	Samostatné hmotné MV a soubory MV	022	217 343.00	120 447.00	96 896.00	113 108.00
5.	Pěstitelské celky trvalých porostů	025				
6.	Drobný dlouhodobý hmotný majetek	028	1 805 626.82	1 805 626.82		
7.	Ostatní dlouhodobý hmotný majetek	029				
8.	Nedokončený dlouhodobý hmotný majetek	042				
9.	Poskytnuté zálohy na DHM	052				
10.	DHM určený k prodeji	036				
III.	Dlouhodobý finanční majetek					
1.	Majetkové účasti v osobách s rozh. vlivem	061				
2.	Majetkové účasti v osobách s podst. vlivem	062				
3.	Dluhové cenné papíry držené do spl.	063				
5.	Termínované vklady dlouhodobé	068				
6.	Ostatní dlouhodobý finanční majetek	069				
IV.	Dlouhodobé pohledávky					
1.	Poskytnuté návratné fin. výpomoci dlouhod.	462				
2.	Dlouhodobé pohledávky z postoup. úvěrů	464				
3.	Dlouhodobé poskytnuté zálohy	465				
5.	Ostatní dlouhodobé pohledávky	469				
6.	Dlouhodobé poskytnuté zálohy na transfery	471				

Číslo položky	Název položky	SÚ	OBDOBÍ			
			BĚŽNÉ		MINULÉ	
			BRUTTO	KOREKCE		NETTO
B.	Oběžná aktiva		3 127 412.45		3 127 412.45	2 462 162.59
I.	Zásoby		35 743.33		35 743.33	32 337.59
1.	Pořízení materiálu	111				
2.	Materiál na skladě	112	35 743.33		35 743.33	32 337.59
3.	Materiál na cestě	119				
4.	Nedokončená výroba	121				
5.	Polotovary vlastní výroby	122				
6.	Výrobky	123				
7.	Pořízení zboží	131				
8.	Zboží na skladě	132				
9.	Zboží na cestě	138				
10.	Ostatní zásoby	139				
II.	Krátkodobé pohledávky		1 014 080.24		1 014 080.24	746 378.25
1.	Odběratelé	311	12 843.00		12 843.00	11 182.00
4.	Krátkodobé poskytnuté zálohy	314	305 547.00		305 547.00	227 431.00
5.	Jiné pohledávky z hlavní činnosti	315	24 763.00		24 763.00	16 631.00
6.	Poskytnuté návratné fin. výpomoci krátk.	316				7 871.09
9.	Pohledávky za zaměstnanci	335				
10.	Sociální zabezpečení	336				
11.	Zdravotní pojištění	337				
12.	Důchodové spoření	338				
13.	Daň z příjmu	341				
14.	Ostatní daně,poplatky a jiná pen.plnění	342				
15.	Daň z přidané hodnoty	343				
16.	Pohledávky za osobami mimo vybrané VI	344				
17.	Pohledávky za vybranými ústředními VI	346				
18.	Pohledávky za vybranými místními VI	348				
27.	Krátkodobé poskytnuté zálohy na transfery	373				
30.	Náklady příštích období	381	1 055.24		1 055.24	1 588.16
31.	Příjmy příštích období	385				
32.	Dohadné účty aktivní	388	669 872.00		669 872.00	481 675.00
33.	Ostatní krátkodobé pohledávky	377				
III.	Krátkodobý finanční majetek		2 077 588.88		2 077 588.88	1 683 446.75
1.	Majetkové cenné papíry k obchodování	251				
2.	Dluhové cenné papíry k obchodování	253				
3.	Jinné cenné papíry	256				
4.	Termínované vklady krátkodobé	244				
5.	Jiné běžné účty	245				
9.	Běžný účet	241	1 941 305.91		1 941 305.91	1 557 281.71
10.	Běžný účet FKSP	243	119 460.97		119 460.97	118 895.04
15.	Ceniny	263				
16.	Peníze na cestě	262				
17.	Pokladna	261	16 822.00		16 822.00	7 270.00

Číslo položky	Název položky	SÚ	OBDOBÍ	
			BĚŽNÉ	MINULÉ
PASIVA			3 224 308.45	2 575 270.59
C.	Vlastní kapitál		1 495 172.92	1 261 665.10
I.	Jmění účetní jednotky a upravující položky		96 896.00	113 108.00
1.	Jmění účetní jednotky	401	20 931.00	25 648.00
3.	Transfery na pořízení dlouhod. majetku	403	75 965.00	87 460.00
4.	Kurzové rozdíly	405		
5.	Oceňovací rozdíly prvot. použití metody	406		
6.	Jiné oceňovací rozdíly	407		
7.	Opravy předcházejících účetních období	408		
II.	Fondy účetní jednotky		1 288 985.20	1 062 847.87
1.	Fond odměn	411	6 564.00	6 564.00
2.	Fond kulturních a sociálních potřeb	412	118 377.89	122 277.77
3.	Rezervní fond tvořený ze zlepš. výsl. hospodařen	413	650 836.28	565 127.05
4.	Rezervní fond z ostatních titulů	414	504 518.03	364 907.05
5.	Fond reprodukce majetku, fond investic	416	8 689.00	3 972.00
III.	Výsledek hospodaření		109 291.72	85 709.23
1.	Výsledek hospodaření běžného účetního období	493	109 291.72	85 709.23
2.	Výsledek hospodaření ve schval. řízení	431		
3.	Výsledek hospodaření předch.účetních období	432		
D.	Cizí zdroje		1 729 135.53	1 313 605.49
I.	Rezervy			
1.	Rezervy	441		
II.	Dlouhodobé závazky		669 872.00	481 675.00
1.	Dlouhodobé úvěry	451		
2.	Přijaté návratné fin. výpomoci dlouhodobé	452		
4.	Dlouhodobé přijaté zálohy	455		
7.	Ostatní dlouhodobé závazky	459		
8.	Dlouhodobé přijaté zálohy na transfery	472	669 872.00	481 675.00

Číslo položky	Název položky	SÚ	OBDOBÍ	
			BĚŽNÉ	MINULÉ
III.	Krátkodobé závazky		1 059 263.53	831 930.49
1.	Krátkodobé úvěry	281		
4.	Jiné krátkodobé půjčky	289		
5.	Dodavatelé	321	71 796.53	73 489.49
7.	Krátkodobé přijaté zálohy	324	40 182.00	39 708.00
9.	Přijaté návratné fin. výpomoci krátkod.	326		
10.	Zaměstnanci	331	460 507.00	304 975.00
11.	Jiné závazky vůči zaměstnancům	333		
12.	Sociální zabezpečení	336	171 360.00	106 465.00
13.	Zdravotní pojištění	337	74 138.00	46 130.00
14.	Důchodové spoření	338		
15.	Daň z příjmu	341		
16.	Ostatní daně,poplatky a obdobná pen.plnění	342	49 494.00	19 419.00
17.	Daň z přidané hodnoty	343		
18.	Závazky k osobám mimo vybrané VI	345		
19.	Závazky k vybraným ústředním VI	347		
20.	Závazky k vybraným místním VI	349		
32.	Krátkodobé přijaté zálohy na transfery	374		
35.	Výdaje příštích období	383		
36.	Výnosy příštích období	384	2 400.00	
37.	Dohadné účty pasivní	389	184 400.00	228 856.00
38.	Ostatní krátkodobé závazky	378	4 986.00	12 888.00

Výkaz zisku a ztráty
PŘÍSPĚVKOVÉ ORGANIZACE

Základní škola a mateřská, škola, Němčičky, okr. Břeclav, příspěvková organizace, 691 07, Němčičky č.p. 113,
Sestavený k : 31.12.2023 S Okamžik sestavení : 30.01.2024 IČ: 0075024331

Číslo položky *	Název položky	SÚ	BĚŽNÉ OBDOBÍ		MINULÉ OBDOBÍ	
			Hlavní činnost	Hosp. činnost	Hlavní činnost	Hosp. činnost
A.	NÁKLADY CELKEM		8 342 629.32	211 471.30	7 744 904.00	216 412.18
I.	Náklady z činnosti		8 342 629.32	211 471.30	7 744 904.00	216 412.18
1.	Spotřeba materiálu	501	641 354.83	123 392.00	588 494.03	126 492.00
2.	Spotřeba energie	502	417 761.00	20 000.00	418 794.00	5 141.00
3.	Spotřeba jiných neskladovatelných dodávek	503				
4.	Prodané zboží	504				
5.	Aktivace dlouhodobého majetku	506				
6.	Aktivace oběžného majetku	507				
7.	Změna stavu zásob vlastní výroby	508				
8.	Opravy a udržování	511	73 824.60		21 940.12	
9.	Cestovné	512	9 752.00		11 751.00	
10.	Náklady na reprezentaci	513				
11.	Aktivace vnitroorganizačních služeb	516				
12.	Ostatní služby	518	311 386.60	6 200.00	250 824.77	5 988.00
13.	Mzdové náklady	521	4 972 483.00	45 567.00	4 718 371.00	60 009.00
14.	Zákonné sociální pojištění	524	1 599 886.00	15 401.00	1 528 797.00	17 582.00
15.	Jiné sociální pojištění	525	21 164.00		18 858.00	
16.	Zákonné sociální náklady	527	123 226.61	911.30	96 138.02	1 200.18
17.	Jiné sociální náklady	528				
18.	Daň silniční	531				
19.	Daň z nemovitostí	532				
20.	Jiné daně a poplatky	538				
22.	Smluvní pokuty a úroky z prodlení	541	214.00			
23.	Jiné pokuty a penále	542				
24.	Dary a jiná bezúplatná plnění	543				
25.	Prodaný materiál	544				
26.	Manka a škody	547				
27.	Tvorba fondů	548				
28.	Odpisy dlouhodobého majetku	551	16 212.00		16 212.00	
29.	Prodaný dlouhodobý nehmotný majetek	552				
30.	Prodaný dlouhodobý hmotný majetek	553				
31.	Prodané pozemky	554				
32.	Tvorba a zúčtování rezerv	555				
33.	Tvorba a zúčtování opravných položek	556				
34.	Náklady z vyřazených pohledávek	557				
35.	Náklady z drobného dlouhodobého majetku	558	154 343.60		69 903.00	
36.	Ostatní náklady z činnosti	549	1 021.08		4 821.06	

Výkaz zisku a ztráty
PŘÍSPĚVKOVÉ ORGANIZACE

Základní škola a mateřská,škola, Němčičky,okr.Břecl, příspěvková organizace,691 07,Němčičky č.p. 113,
Sestavený k : 31.12.2023 S Okamžik sestavení : 30.01.2024 IČ: 0075024331

Číslo položky *	Název položky	SÚ	BĚŽNÉ OBDOBÍ		MINULÉ OBDOBÍ	
			Hlavní činnost	Hosp. činnost	Hlavní činnost	Hosp. činnost
II.	Finanční náklady					
1.	Prodané cenné papíry a podíly	561				
2.	Úroky	562				
3.	Kurzové ztráty	563				
4.	Náklady z přecenění reálnou hodnotou	564				
5.	Ostatní finanční náklady	569				
III.	Náklady na transfery					
1.	Náklady vybraných ústředních VI na transfery	571				
2.	Náklady vybraných místních VI na transfery	572				
V.	Daň z příjmů					
1.	Daň z příjmů	591				
2.	Dodatečné odvody daně z příjmů	595				

Výkaz zisku a ztráty
PŘÍSPĚVKOVÉ ORGANIZACE

Základní škola a mateřská, škola, Němčičky, okr. Břeclav, příspěvková organizace, 691 07, Němčičky č.p. 113,
Sestavený k : 31.12.2023 S Okamžik sestavení : 30.01.2024 IČ: 0075024331

Číslo položky *	Název položky	SÚ	BĚŽNÉ OBDOBÍ		MINULÉ OBDOBÍ	
			Hlavní činnost	Hosp. činnost	Hlavní činnost	Hosp. činnost
B.	VÝNOSY CELKEM		8 451 829.14	211 563.20	7 830 513.41	216 512.00
I.	Výnosy z činnosti		426 735.74	211 563.20	417 685.99	216 512.00
1.	Výnosy z prodeje vlastních výrobků	601				
2.	Výnosy z prodeje služeb	602	357 005.00	210 812.00	341 334.00	215 552.00
3.	Výnosy z pronájmu	603				
4.	Výnosy z prodaného zboží	604				
8.	Jiné výnosy z vlastních výkonů	609	55 580.00		57 820.00	
9.	Smluvní pokuty a úroky z prodlení	641				
10.	Jiné pokuty a penále	642				
11.	Výnosy z vyřazených pohledávek	643				
12.	Výnosy z prodeje materiálu	644				
13.	Výnosy z prodeje dlouhodobého NM	645				
14.	Výnosy z prodeje dlouhodobého HM kromě poz.	646				
15.	Výnosy z prodeje pozemků	647				
16.	Čerpání fondů	648				
17.	Ostatní výnosy z činnosti	649	14 150.74	751.20	18 531.99	960.00
II.	Finanční výnosy		1 111.38		719.66	
1.	Výnosy z prodeje cenných papírů a podílů	661				
2.	Úroky	662	1 111.38		719.66	
3.	Kurzové zisky	663				
4.	Výnosy z přecenění reálnou hodnotou	664				
6.	Ostatní finanční výnosy	669				
IV.	Výnosy z transferů		8 023 982.02		7 412 107.76	
1.	Výnosy vybraných ústředních VI z transferů	671				
2.	Výnosy vybraných místních VI z transferů	672	8 023 982.02		7 412 107.76	
C.1.	Výsledek hospodaření před zdaněním		109 199.82	91.90	85 609.41	99.82
C.2.	Výsledek hospodaření běžného účetního období		109 199.82	91.90	85 609.41	99.82

Základní škola a mateřská,škola, Němčičky,okr.Břecl, příspěvková organizace,691
07,Němčičky č.p. 113,

Sestavená k : 31.12.2023 IC: 0075024331
(v Kč, s přesností na dvě desetinná místa)
Okamžik sestavení : 30.01.2024

A.1. Informace podle par. 7 odst. 3 zákona (TEXT)

Účetní jednotka pokračuje nepřetržitě ve své činnosti
a žádná skutečnost, která by ji omezovala u ní
nenastává.

A.2. Informace podle par. 7 odst. 4 zákona (TEXT)

Jednotka účtuje standartním způsobem a ke změně předmětu
podnikání u ní nedochází
Účetní jednotka se řídí zákonem o účetnictví,vyhl.410/2009
a ČÚS

A.3. Informace podle par. 7 odst. 5 zákona (TEXT)

v příloze podrozvahové evidence uvádíme
majetek pod stanovenou cenovou hranici sledovaný evidenčně
zásoby jsou účtovány způsobem A
nemovitý majetek který byl zřizovatelem poskytnut k
užívání formou výpůjčky.

A.4 Informace dle par.7 odst. 5 zákona o stavu účtů v knize podrozvahových účtů

Číslo položky	Název položky	Pdr úč.	ÚČETNÍ OBDOBÍ	
			BĚŽNÉ	MINULÉ
P.I.	Majetek a závazky účetní jednotky		584 383.94	505 233.94
1.	Jiný drobný DNM	901	83 367.00	83 367.00
2.	Jiný drobný DHM	902	501 016.94	421 866.94
3.	Vyřazené pohledávky	905		
4.	Vyřazené závazky	906		
5.	Ostatní majetek	909		
P.II.	Krátkodobé podmíněné pohledávky a závazky z transferů			
1.	Krátkodobé podmíněné pohledávky z předfin. transferů	911		
2.	Krátkodobé podmíněné závazky z předfin. transferů	912		
3.	Krátkodobé podmíněné pohledávky ze zahrani. transferů	913		
4.	Krátkodobé podmíněné závazky ze zahrani. transferů	914		
5.	Ostatní krátkodobé podmíněné pohledávky z transferů	915		
6.	Ostatní krátkodobé podmíněné závazky z transferů	916		
P.III.	Podmíněné pohledávky z důvodu užívání cizího majetku			
1.	Krátkodobé podmíněné pohled. z důvodu užívání majetk JO	921		
2.	Dlouhodobé podmíněné pohled. z důvodu užívání majetk JO	922		
3.	Krátkod.podmín.pohled. z důvodu užívání maj. JO-smlouva	923		
4.	Dlouhod.podmín.pohled. z důvodu užívání maj. JO-smlouva	924		
5.	Krátkod.podmín.pohled. z důvodu užívání maj. JO-jiné	925		
6.	Dlouhod.podmín.pohled. z důvodu užívání maj. JO-jiné	926		
P.IV.	Další podmíněné pohledávky			
1.	Krátkod. podm.pohl. ze smluv o prodeji DM	931		
2.	Dlouhod. podm.pohl. ze smluv o prodeji DM	932		
3.	Krátkod. podm.pohledávky z jiných smluv	933		
4.	Dlouhod. podm.pohledávky z jiných smluv	934		
5.	Krátkod. podm. pohledávky ze sdílených daní	939		
6.	Dlouhod. podm. pohledávky ze sdílených daní	941		
7.	Krátkod. podm. pohl. ze vztahu k jiným zdr.	942		
8.	Dlouhod. podm. pohl. ze vztahu k jiným zdr.	943		
9.	Krátkod. podm. úhrady pohled. z přij.zajiš.	944		
10.	Dlouhod. podm. úhrady pohled. z přij.zajiš.	945		
11.	Krátkod. podm. pohled. ze soud.sporů atd.	947		
12.	Dlouhod. podm. pohled. ze soud.sporů atd.	948		
P.V.	Dlouhodobé podmíněné pohledávky a závazky z transferů			
1.	Dlouhodobé podmíněné pohledávky z předfin. transferů	951		
2.	Dlouhodobé podmíněné závazky z předfin. transferů	952		
3.	Dlouhodobé podmíněné pohledávky ze zahrani. transferů	953		
4.	Dlouhodobé podmíněné závazky ze zahrani. transferů	954		
5.	Ostatní dlouhodobé podmíněné pohledávky z transferů	955		
6.	Ostatní dlouhodobé podmíněné závazky z transferů	956		

A.4 Informace dle par.7 odst. 5 zákona o stavu účtů v knize podrozvahových účtů

Číslo položky	Název položky	Pdr úč.	ÚČETNÍ OBDOBÍ	
			BĚŽNÉ	MINULÉ
P.VI.	Podmíněné závazky z důvodu užívání cizího majetku		4 376 904.00	4 376 904.00
1.	Krátkodobé podmíněné závazky z operat.leasingu	961		
2.	Dlouhodobé podmíněné závazky z operat. leasingu	962		
3.	Krátk.podmín.záv.z finančního leasingu	963		
4.	Dlouh.podmín.záv.z finančního leasingu	964		
5.	Krátk.podmín.záv.z důvodu užív.cizího maj.výp	965		
6.	Dlouh.podmín.záv.z důvodu užív.cizího maj.výp	966	4 376 904.00	4 376 904.00
7.	Krátk.podmín.záv.z dův.užív.cizího maj.-jiné	967		
8.	Dlouh.podmín.záv.z dův.užív.cizího maj.-jiné	968		
P.VII.	Další podmíněné závazky			
1.	Krátk.podmín.záv.ze smluv o pořízení DM	971		
2.	Dlouh.podmín.záv.ze smluv o pořízení DM	972		
3.	Krátk.podmín.závazky z jiných smluv	973		
4.	Dlouh.podmín.závazky z jiných smluv	974		
5.	Krátk.podmín.závazky z kolaterálu	975		
6.	Dlouh.podmín.závazky z kolaterálu	976		
7.	Krátk.podmín.záv. vypl. z práv.předp. a další	978		
8.	Dlouh.podmín.záv. vypl. z práv.předp. a další	979		
9.	Krátk.podmín.záv. z poskytnutých garancí jednoráz.	981		
10.	Dlouh.podmín.záv. z poskytnutých garancí jednoráz.	982		
11.	Krátk.podmín.záv. z poskyt. garancí ostatní	983		
12.	Dlouh.podmín.záv. z poskyt. garancí ostatní	984		
13.	Krátkodobé podmíněné závazky ze soudních sporů	985		
14.	Dlouhodobé podmíněné závazky ze soudních sporů	986		
P.VIII	Ostatní podmíněná aktiva a pasiva a vyrovnávací účty			
1.	Ostatní krátkodobá podmíněná aktiva	991		
2.	Ostatní dlouhodobá podmíněná aktiva	992		
3.	Ostatní krátkodobá podmíněná pasiva	993		
4.	Ostatní dlouhodobá podmíněná pasiva	994		
5.	Vyrovnávací účet k podrozvahovým účtům	999	-3 792 520.06	-3 871 670.06

PŘÍLOHA
ZÁKLADNÍ

Základní škola a mateřská,škola, Němčičky,okr.Břecl, příspěvková organizace,691
07,Němčičky č.p. 113,

Sestavená k : 31.12.2023 IC: 0075024331
(v Kč, s přesností na dvě desetinná místa)
Okamžik sestavení : 30.01.2024

A.5. Informace podle par. 18 odst. 3 zákona (TEXT)

IČO:0075024331
zapsána do OR 1.4.2003
spisová značka Pr931 KS Brno
zřizovatelem Obec Němčičky

Příloha
ZÁKLADNÍ

Základní škola a mateřská,škola, Němčičky,okr.Břecl, příspěvková organizace,691
07,Němčičky č.p. 113,

Sestavená k : 31.12.2023 IC: 0075024331
(v Kč, s přesností na dvě desetinná místa)
Okamžik sestavení : 30.01.2024

A.6. Informace podle par. 19 odst. 6

skutečnosti ke konci rozvahového dne jsou standartní
--

PŘÍLOHA
ZÁKLADNÍ

Základní škola a mateřská,škola, Němčičky,okr.Břecl, příspěvková organizace,691
07,Němčičky č.p. 113,

Sestavená k : 31.12.2023 IC: 0075024331
(v Kč, s přesností na dvě desetinná místa)
Okamžik sestavení : 30.01.2024

B.1. Informace podle par. 66 odst. 6 (TEXT)

k podmíněnému nabytí právních účinků vkladu do katastru
nemovitostí nedošlo.

B.2. Informace podle par. 66 odst. 8 (TEXT)

Fondy pokryty

B.3. Informace podle par. 68 odst. 3 (číslo a TEXT)

Nedošlo k žádnému účetnímu případu k okomentování

ZÁKLADNÍ

Základní škola a mateřská,škola, Némčičky,okr.Břecl, příspěvková organizace,691 07,Némčičky č.p.
113,

Sestavená k : 31.12.2023
(v Kč, s přesností na 2 desetinná místa)
Okamžik sestavení : 30.01.2024

C.Doplňující inform. k pol.rozvahy "C.I.1.Jmění účetní jednotky" a "C.I.3.Transfery na pořízení DM"

ČÍS POL	Název položky	ÚČETNÍ OBDOBÍ	
		BĚŽNÉ	MINULÉ
C.1	Zvýšení stavu transferů na pořízení DM za běžné účetní období		
C.2	Snížení stavu transferů na pořízení DM ve věcné a časové souvis.	11 495.00	

Příloha
ZÁKLADNÍ

Základní škola a mateřská,škola, Němčičky, okr. Břecl, příspěvková organizace, 691
07, Němčičky č.p. 113,

Sestavená k : 31.12.2023 IC: 0075024331
(v Kč, s přesností na dvě desetinná místa)
Okamžik sestavení : 30.01.2024

D.1. Počet jednotl. věcí a souborů maj. nebo seznam maj.
není náplň
D.2. Celková výměra lesních pozemků s lesním porostem
není náplň
D.3. Výše ocenění celk. výměry les. pozemků s l.p. 57Kč
není náplň
D.4. Výměra les. pozemků s les. porostem ocen. jin. způs
není náplň
D.5. Výše ocenění les. poz. s lesním por. ocen. jin. způs
není náplň
D.6. Prům. výše ocenění výměru les. poz. jiným způsobem
není náplň
D.7. Komentář k ocenění lesních pozemků jiným způsobem

Příloha
ZÁKLADNÍ

Základní škola a mateřská,škola, Němčičky,okr.Břecl, příspěvková organizace,691
07,Němčičky č.p. 113,

Sestavená k : 31.12.2023 IC: 0075024331
(v Kč, s přesností na dvě desetinná místa)
Okamžik sestavení : 30.01.2024

K položce	E.1.Doplňující informace k položkám rozvahy	Částka
A.II.6.	drobný dlouhodobý majetek v evidenci od 3-40tis.Kč	1805626.82

Příloha
ZÁKLADNÍ

Základní škola a mateřská,škola, Němčičky,okr.Břecl, příspěvková organizace,691
07,Němčičky č.p. 113,

Sestavená k : 31.12.2023 IC: 0075024331
(v Kč, s přesností na dvě desetinná místa)
Okamžik sestavení : 30.01.2024

K položce	E.2.Doplňující informace k položkám výk.zisku a ztráty	Částka
B.IV.	transfer ÚZ 33353	6347626.00
B.IV.	transfer obec	1100000.00
B.IV.	transfer ESF UZ 33063	364907.08
B.IV.	rozpuštění investic	11495.00
B.IV.	transfer PNO UZ 33086	9600.00
B.IV.	transfer UZ 33092	165353.98
B.IV.	transfer UZ 33088	25000.00

ZÁKLADNÍ

Základní škola a mateřská, příspěvková organizace, 691 07, Němčičky č.p. 113, Příspěvková organizace
 Sestavená k : 31.12.2023 IC: 0075024331
 (v Kč, s přesností na dvě desetinná místa)
 Okamžik sestavení : 30.01.2024

F. Doplňující informace k fondům účetní jednotky

Položka		Běžné období
číslo	Název	
A.I.	Počáteční stav fondu k 1.1.	122 277.77
A.II.	Tvorba fondu	97 005.12
1.	Základní přiděl	97 005.12
2.	Splátky půjček na bytové účely poskytnutých do konce roku 1992	
3.	Náhrady škod a pojistná plnění od pojišťovny vztahující se k majetku	
4.	Peněžní a jiné dary určené do fondu	
5.	Ostatní tvorba fondu	
A.III.	Čerpání fondu	100 905.00
1.	Půjčky na bytové účely	
2.	Stravování	19 070.00
3.	Rekreace	
4.	Kultura, tělovýchova a sport	12 835.00
5.	Sociální výpomoci a půjčky	
6.	Poskytnuté peněžní dary	5 000.00
7.	Úhrada příspěvku na penzijní připojištění	
8.	Úhrada částí pojistného na soukromé životní pojištění	
9.	Ostatní užití fondu	64 000.00
A.IV.	Konečný stav fondu	118 377.89

Rezervní fond

Příspěvkové organizace zřizované ÚSC a svazky obcí

Základní škola a mateřská škola, Němčičky, okr. Břeclav, příspěvková organizace, 691 07, Němčičky č.p. 113,

Sestavená k : 31.12.2023 (v Kč, s přesností na dvě desetinná místa)

Okamžik sestavení : 30.01.2024 IC: 0075024331

Položka		Běžné úč. obd.
číslo	Název	
D.I.	Počáteční stav fondu	930 034.10
D.II.	Tvorba fondu	590 227.26
1.	Zlepšený výsledek hospodaření	85 709.23
2.	Nespotřebované dotace z rozpočtu Evropské unie	504 518.03
3.	Nespotřebované dotace z mezinárodních smluv	
4.	Peněžní dary - účelové	
5.	Peněžní dary - neúčelové	
6.	Ostatní tvorba	
D.III.	Čerpání fondu	364 907.05
1.	Úhrada zhoršeného výsledku hospodaření	
2.	Úhrada sankcí	
3.	Posílení fondu investic se souhlasem zřizovatele	
4.	Časové překlenutí dočasného nesouladu mezi výnosy a náklady	
5.	Ostatní čerpání	364 907.05
D.IV.	Konečný stav fondu	1 155 354.31

PŘÍSPĚVKOVÉ ORGANIZACE ZŘIZOVANÉ ÚSC A SVAZKY OBCÍ

Základní škola a mateřská škola, Němčičky, okr. Břeclav, příspěvková organizace, 691 07, Němčičky č.p. 113,

Sestavená k : 31.12.2023 IC: 0075024331

(v Kč, s přesností na dvě desetinná místa)

Okamžik sestavení : 30.01.2024

Položka		Běžné období
číslo	Název	
F.I.	Počáteční stav fondu	3 972.00
F.II.	Tvorba fondu	4 717.00
1.	Peněžní prostředky ve výši odpisů dlouhodobého nehmotného a hmotného maj.	4 717.00
2.	Investiční příspěvek z rozpočtu zřizovatele	
3.	Investiční dotace ze státních fondů	
4.	Ve výši příjmů z prodeje svěřeného dlouhodobého hmotného majetku	
5.	Peněžní dary a příspěvky od jiných subjektů	
6.	Ve výši příjmů z prodeje majetku ve vlastnictví příspěvkové organizace	
7.	Převody z rezervního fondu	
F.III.	Čerpání fondu	
1.	Pořízení a TZ HaNM, s výjimkou drobného majetku	
2.	Úhrada investičních úvěrů nebo půjček	
3.	Odvod do rozpočtu zřizovatele	
4.	Navýšení PP určených k financování údržby a oprav majetku	
F.IV.	Konečný stav fondu	8 689.00

Příloha

Stavby

ZÁKLADNÍ

Základní škola a mateřská,škola, Němčičky,okr.Břecl,příspěvková organizace,691 07,Němčičky č.p. 113,

Sestavená k : 31.12.2023 (v Kč, s přesností na dvě desetinná místa)

Okamžik sestavení : 30.01.2024 IC: 0075024331

Položka					
číslo		Brutto	Korekce	Netto	Minulé
G.	Stavby	0.00	0.00	0.00	0.00
G.1.	Bytové domy a bytové jednotky	0.00	0.00	0.00	0.00
G.2.	Budovy pro služby obyvatelstvu	0.00	0.00	0.00	0.00
G.3.	Jiné nebytové domy a nebyt. jednotky	0.00	0.00	0.00	0.00
G.4.	Komunikace a veřejné osvětlení	0.00	0.00	0.00	0.00
G.5.	Jiné inženýrské sítě	0.00	0.00	0.00	0.00
G.6.	Ostatní stavby	0.00	0.00	0.00	0.00

Příloha

Pozemky

ZÁKLADNÍ

Základní škola a mateřská,škola, Němčičky,okr.Břecl,příspěvková organizace,691 07,Němčičky č.p.
113,

Sestavená k : 31.12.2023 (v Kč, s přesností na dvě desetinná místa)

Okamžik sestavení : 30.01.2024 IC: 0075024331

Položka					
číslo		Brutto	Korekce	Netto	Minulé
H.	Pozemky	0.00	0.00	0.00	0.00
H.1.	Stavební pozemky	0.00	0.00	0.00	0.00
H.2.	Lesní pozemky	0.00	0.00	0.00	0.00
H.3.	Zahrady,pastviny,louky,rybníky	0.00	0.00	0.00	0.00
H.4.	Zastavěná plocha	0.00	0.00	0.00	0.00
H.5.	Ostatní pozemky	0.00	0.00	0.00	0.00



DOMOVINKA

NĚMČIČKY O.P.S.

VÝROČNÍ ZPRÁVA 2022



Slovo úvodem

Vážení podporovatelé, dárci a přátelé Domovinky,

dovolte mi touto cestou nastínit události, které v roce 2022 neminuly naše zařízení. V průběhu roku byla odvolána z postu ředitelky paní Mgr. Silvie Slezáková a na její místo byla jmenována paní Ilona Borýsková.

Od začátku stál přede mnou nelehký úkol v podobě navrácení dobré reputace Domovinky, kterou měla v předešlých letech. S tímto úkolem byla spjata i větší obměna personálu. Dalším úkolem bylo získat klienty, neb zařízení nebylo vytiženo a rodiny klientů nechávaly odvážet své blízké do jiných zařízení.

Myslím, že se nám tyto kroky vyplatily .

Reakce okolí i uživatelů je velice pozitivní a já si dovoluji citovat jednu klientku, která se k nám ráda vrací: „Už je opět na Domovince slyšet smích“.

Naší prioritou jsou spokojení uživatelé a jejich rodiny, pro které jejich situace není jednoduchá. A my jim velice rády pomůžeme v nelehkých dobách s péčí o jejich nejbližší a umožníme jim si zaslouženě odpočinout.

Práce pečovatелů je velice psychicky i fyzicky náročná a já jsem vděčná, že ji vykonávají profesionálně a s velkou dávkou empatií.

Budeme velice rádi, když nás podpoříte v této záslužné a důležité práci a pomůžete nám i nadále fungovat.

S úctou Ilona Borýsková
ředitelka společnosti

Poslání:

„Posláním Domovinky Němčičky je poskytnout odlehčovací pobytovou službu osobám se sníženou soběstačností z důvodu věku nebo zdravotního postižení s vysokou mírou podpory, o které je jinak pečováno v jejich přirozeném sociálním prostředí. Podporujeme rodinné příslušníky a blízké osoby, kteří zajišťují celodenní péči tím, že jim umožníme nezbytný odpočinek a regeneraci sil. Jejich blízcí tak mohou nadále zůstat v domácím prostředí.“

Cíl

- Zajistit uživateli potřebnou podporu a pomoc v době, kdy se o něj nemůže pečující osoba postarat.*
- Poskytnout pečující osobě nezbytný odpočinek, regeneraci sil a čas na vyřízení neodkladných záležitostí.*

Služba je určena:

- seniorům a osobám se zdravotním postižením s a vysokou mírou podpory, kterým je péče zajišťována rodinným příslušníkem nebo blízkou osobou v domácím prostředí,*
- všem zájemcům z mikroregionu Hustopečsko a z celého Jihomoravského kraje,*
- pouze pro dočasné řešení aktuální nepříznivé sociální situace.*

Zásady

- dodržování práv uživatelů a jejich důstojnosti*
- individuální přístup a respektování osobnosti uživatele*
- flexibilita poskytované služby*
- odbornost a profesionalita*
- zachování mlčenlivosti*

V průběhu roku 2022 využilo odlehčovací službu 29 uživatelů.

Příloha k účetní závěrce za rok 2022

a) Obecné údaje

Název a sídlo: Domovinka Němčičky o. p. s.
Sídlo: Němčičky 96, 691 07 Němčičky
IČO: 29374740

Právní forma: obecně prospěšná společnost
Vznik právní subjektivity: 23.10.2012

Druh obecně prospěšných služeb:

Předmět činnosti:

- poskytování sociální a charitativní činnosti
- vzdělávání profesionálních pracovníků i neprofesionálních zájemců v oblasti poskytování sociální péče
- zlepšování informovanosti o pomoci a podpoře osob v nepříznivé sociální situaci

Doplňková činnost:

- výroba, obchod a služby neuvedené v přílohách 1 až 3 živnostenského zákona

b) Zakladatelé a majetkový vklad:

- Obec Němčičky, Němčičky 221, 691 07 Němčičky,
IČ: 00283401

Statutární orgány:

Ředitelka:	Ilona Borýsková
Správní rada:	předseda Zbyněk Slezák člen Radomír Oslzlý člen Ing. Eliška Kopřivová
Dozorčí rada:	předseda Mgr. Miroslav Prchal, DiS. člen Tomáš Stávek člen Ing. David Ludín

c) Účetní období: kalendářní rok

f) V roce 2022 se vyskytly pouze obvyklé náklady a výnosy. Účetní jednotka přijala dotace na provoz ve výši 2 246 tis. Kč. Celkové náklady byly 5 659 tis. Kč, z toho osobní náklady 3 901 tis. Kč. Celkové výnosy činily 5 286 tis. Kč.

d) Použité účetní metody a odchylky od těchto metod:

- dlouhodobý hmotný majetek je oceněn v pořizovacích cenách,
- vlastní pohledávky a závazky jsou oceněny v nominální hodnotě,
- spotřeba materiálu se účtuje způsobem B.

ROZVAHA

ke dni 31.12.2022

(v celých tisících Kč)

Rok	Měsíc	IČ
2022	12	29374740

Název a právní forma účetní jednotky:

Domovinka Němčičky o. p. s

Sídlo a předmět činnosti
účetní jednotky:

Němčičky 96

69107 Němčičky

poskytování sociálních služeb

AKTIVA

		Číslo řádku	Stav k prvnímu dni účetního období	Stav k poslednímu dni účetního období
A.	Dlouhodobý majetek celkem	1	35	17
I.	Dlouhodobý nehmotný majetek celkem	2	0	0
	1. Nehmotné výsledky výzkumu a vývoje	3		
	2. Software	4		
	3. Ocenitelná práva	5		
	4. Drobný dlouhodobý nehmotný majetek	6	0	0
	5. Ostatní dlouhodobý nehmotný majetek	7		
	6. Nedokončený dlouhodobý nehmotný majetek	8		
	7. Poskytnuté zálohy na dlouhodobý nehmotný majetek	9		
II.	Dlouhodobý hmotný majetek celkem	10	302	302
	1. Pozemky	11		
	2. Umělecká díla, předměty a sbírky	12		
	3. Stavby	13		
	4. Hmotné movité věci a jejich soubory	14	302	302
	5. Pěstičské celky trvalých porostů	15		
	6. Dospělá zvířata a jejich skupiny	16		
	7. Drobný dlouhodobý hmotný majetek	17	0	0
	8. Ostatní dlouhodobý hmotný majetek	18		
	9. Nedokončený dlouhodobý hmotný majetek	19		
	10. Poskytnuté zálohy na dlouhodobý hmotný majetek	20		
III.	Dlouhodobý finanční majetek celkem	21	0	0
	1. Podíly - ovládaná nebo ovládající osoba	22		
	2. Podíly - podstatný vliv	23		
	3. Dluhové cenné papíry držené do splatnosti	24		
	4. Zápůjčky organizačním složkám	25		
	5. Ostatní dlouhodobé zápůjčky	26		
	6. Ostatní dlouhodobý finanční majetek	27		
IV.	Oprávký k dlouhodobému majetku celkem	28	-267	-285
	1. Oprávký k nehmotným výsledkům výzkumu a vývoje	29		
	2. Oprávký k softwaru	30		
	3. Oprávký k ocenitelným právům	31		
	4. Oprávký k drobnému dlouhodobému nehmotnému majetku	32	0	0
	5. Oprávký k ostatnímu dlouhodobému nehmotnému majetku	33		
	6. Oprávký ke stavbám	34		
	7. Oprávký k samostatným hmotným movitým věcem a souborům hmotných movitých věcí	35	-267	-285
	8. Oprávký k pěstičským celkům trvalých porostů	36		
	9. Oprávký k základnímu stádu a tažným zvířatům	37		
	10. Oprávký k drobnému dlouhodobému hmotnému majetku	38	0	0
	11. Oprávký k ostatnímu dlouhodobému hmotnému majetku	39		
B.	Krátkodobý majetek celkem	40	1392	1047
I.	Zásoby celkem	41	51	48
	1. Materiál na skladě	42	51	48
	2. Materiál na cestě	43		
	3. Nedokončená výroba	44		
	4. Polotovary vlastní výroby	45		
	5. Výrobky	46		

PRO IDENTIFIKACI
FOR IDENTIFICATION
Moore Audit CZ s.r.o.
Ev. číslo oprávnění 599
Karolínská 661/4, Karlín
186 00 Praha 8

6.	Mladá a ostatní zvířata a jejich skupiny	47		
7.	Zboží na skladě a v prodejnách	48		
8.	Zboží na cestě	49		
9.	Poskytnuté zálohy na zásoby	50		
II.	Pohledávky celkem	51	228	272
1.	Odběratelé	52	228	272
2.	Směnky k inkasu	53		
3.	Pohledávky za eskontované cenné papíry	54		
4.	Poskytnuté provozní zálohy	55		
5.	Ostatní pohledávky	56		
6.	Pohledávky za zaměstnanci	57		
7.	Pohledávky za institucemi sociálního zabezpečení a veřejného zdravotního pojištění	58		
8.	Daň z příjmů	59		
9.	Ostatní přímé daně	60		
10.	Daň z přidané hodnoty	61		
11.	Ostatní daně a poplatky	62		
12.	Nároky na dotace a ostatní zúčtování se státním rozpočtem	63	0	0
13.	Nároky na dotace a ostatní zúčtování s rozpočtem orgánů územních samosprávných celků	64		
14.	Pohledávky za společnosti sdruženými ve společnosti	65		
15.	Pohledávky z pevných termínovaných operací a opcí	66		
16.	Pohledávky z vydaných dluhopisů	67		
17.	Jiné pohledávky	68		
18.	Dohadné účty aktivní	69	0	
19.	Opravná položka k pohledávkám	70		
III.	Krátkodobý finanční majetek celkem	71	1113	727
1.	Peněžní prostředky v pokladně	72	50	9
2.	Ceniny	73		
3.	Peněžní prostředky na účtech	74	1063	718
4.	Majetkové cenné papíry k obchodování	75		
5.	Dluhové cenné papíry k obchodování	76		
6.	Ostatní cenné papíry	77		
7.	Peníze na cestě	78		
IV.	Jiná aktiva celkem	79	0	0
1.	Náklady příštích období	80		
2.	Příjmy příštích období	81		
3.	Kursová rozdíly aktivní	82		
	AKTIVA CELKEM	83	1427	1064



PASIVA

		Číslo řádku	Stav k prvnímu dni účetního období	Stav k poslednímu dni účetního období
A.	Vlastní zdroje celkem			
I.	Jmění celkem	1	862	489
1.	Vlastní jmění	2	400	862
2.	Fondy	3	400	400
3.	Oceňovací rozdíly z přecenění finančního majetku a závazků	4		462
II.	Výsledek hospodaření celkem	5		
1.	Účet výsledku hospodaření	6	462	-373
2.	Výsledek hospodaření ve schvalovacím řízení	7	x	-373
3.	Nerozdělený zisk, neuhrazená ztráta minulých let	8	104	
B.	Cizí zdroje celkem	9	358	0
I.	Rezervy celkem	10	565	575
1.	Rezervy	11	0	0
II.	Dlouhodobé závazky celkem	12		
1.	Dlouhodobé úvěry	13	28	0
2.	Vydané dluhopisy	14	28	0
3.	Závazky z pronájmu	15		
4.	Přijaté dlouhodobé zálohy	16		
5.	Dlouhodobé směnky k úhradě	17		
6.	Dohadné účty pasivní	18		
7.	Ostatní dlouhodobé závazky	19		
20.		20		
III.	Krátkodobé závazky celkem	21		575
1.	Dodavatelé	22		27

PRO IDENTIFIKACI
 FOR IDENTIFICATION
 Moore Audit CZ s.r.o.
 Ev. číslo oprávnění 599
 Karolinská 661/4, Karlín
 186 00 Praha 8

2.	Směnky k úhradě	23		
3.	Přijaté zálohy	24		
4.	Ostatní závazky	25		
5.	Zaměstnanci	26	266	214
6.	Ostatní závazky vůči zaměstnancům	27		
7.	Závazky k institucím sociálního zabezpečení a veřejného zdravotního pojištění	28	145	99
8.	Daň z příjmů	29		
9.	Ostatní přímé daně	30	28	18
10.	Daň z přidané hodnoty	31		
11.	Ostatní daně a poplatky	32		
12.	Závazky ze vztahu k státnímu rozpočtu	33	0	0
13.	Závazky ze vztahu k rozpočtu orgánů územních samosprávných celků	34		
14.	Závazky z upsaných nesplacených cenných papírů a podílů	35		
15.	Závazky ke společníkům sdruženým ve společnosti	36		
16.	Závazky z pevných termínovaných operací a opcí	37		
17.	Jiné závazky	38	3	3
18.	Krátkodobé úvěry	39		
19.	Eskontní úvěry	40		
20.	Vydané krátkodobé dluhopisy	41		
21.	Vlastní dluhopisy	42		
22.	Dohadné účty pasivní	43	52	62
23.	Ostatní krátkodobé finanční výpomoci	44		152
IV.	Jiná pasiva celkem	45	0	0
1.	Výdaje příštích období	46		
2.	Výnosy příštích období	47		
3.	Kursově rozdíly pasivní	48		x
	PASIVA CELKEM	49	1427	1064

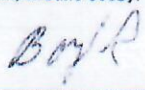
Formulář výkazu vytvořil SÚ ČR (kontakt - sedivy@ucetni.cz)

Sestaveno dne:	Podpis odpovědné osoby: 	Razítko:
Odesláno dne:	Podpis osoby odpovědné za sestavení:	 DOMOVINKA <small>NEKRETNOSTI s.r.o. IČ: 79534746</small> Neretický 96, 621 01 Náměšť tel.: +420 737 912 918 e-mail: domovinka@netnet.cz web: domovinka.netnet.cz
	Telefon:	

**PRO IDENTIFIKACI
FOR IDENTIFICATION**
Moore Audit CZ s.r.o.
 Ev. číslo oprávnění 599
 Karolinská 661/4, Karlín
 186 00 Praha 8

VÝKAZ ZISKU A ZTRÁTY

Název a právní forma účetní jednotky:

ke dni 31.12.2022

Domovinka Němčičky o. p. s.

(v tisících Kč)

Sídlo a předmět činnosti:
účetní jednotky:

Rok	Měsíc	IČ
2022	12	29374740

Němčičky 96
69107 Němčičky

poskytování sociálních služeb

	Číslo řádku	Skutečnost k rozvahovému dni		
		Hlavní činnost	Hospodářská činnost	Celkem
A. Náklady				
I. Spotřebované nákupy a nakupované služby	1	x	x	x
1. Spotřeba materiálu, energie a ostatních neskladových dodávek	2	1706	0	1706
2. Prodané zboží	3	827		827
3. Opravy a udržování	4	0		0
4. Náklady na cestovné	5	11		11
5. Náklady na reprezentaci	6	2		2
6. Ostatní služby	7	0		0
8. Změny stavu zásob vlastní činnosti a aktivace	8	866		866
7. Změna stavu zásob vlastní činnosti	9	0	0	0
8. Aktivace materiálu, zboží a vnitřní organizačních služeb	10			0
9. Aktivace dlouhodobého majetku	11			0
12. Osobní náklady	12			0
13. Mzdové náklady	13	3901	0	3901
14. Zakonné sociální pojistění	14	2936		2 936
15. Ostatní sociální pojistění	15	953		953
16. Zakonné sociální náklady	16	0		0
17. Ostatní sociální náklady	17	12		12
18. Ostatní sociální náklady	18	0		0
IV. Daně a poplatky	19	2	0	2
Daně a poplatky	20	2		2
V. Ostatní náklady	21	30	0	30
16. Smluvní pokuty, úroky z prodlení, ostatní pokuty a penále	22	5		5
17. Odpis nedobytné pohledávky	23			0
18. Nákladové úroky	24	1		1
19. Kursové ztráty	25			0
20. Dary	26			0
21. Manka a škody	27	2		2
22. Jiné ostatní náklady	28	22		22
VI. Odpisy, prodání majetku, tvorba a použití rezerv a opravných položek	29	18	0	18
23. Odpisy dlouhodobého majetku	30	18		18
24. Prodaný dlouhodobý majetek	31			0
25. Prodané cenné papíry a podíly	32			0
26. Prodaný materiál	33			0
27. Tvorba a použití rezerv a opravných položek	34			0
VII. Poskytnuté příspěvky	35	2	0	2
28. Poskytnuté členské příspěvky a příspěvky zúčtované mezi organizačními složkami	36	2		2
VIII. Daň z příjmu	37	0	0	0
29. Daň z příjmů	38			0
Náklady celkem	39	5659	0	5659
B. Výnosy				
I. Provozní dotace	40	x	x	x
1. Provozní dotace	41	2246	0	2246
2. Přijaté příspěvky	42	2246		2 246
II. Přijaté příspěvky zúčtované mezi organizačními složkami	43	10	0	10
3. Přijaté příspěvky (dary)	44			0
4. Přijaté členské příspěvky	45	10		10
46				0
III. Tržby za vlastní výkony a zboží	47	3030		3 030
IV. Ostatní výnosy	48	0	0	0
5. Smluvní pokuty, úroky z prodlení, ostatní pokuty a penále	49			0
6. Platby za odepsané pohledávky	50			0
7. Výnosové úroky	51	0		0
8. Kurzové zisky	52			0
9. Zúčtování fondů	53			0
10. Jiné ostatní výnosy	54	0		0
V. Tržby z prodeje majetku	55	0	0	0
11. Tržby z prodeje dlouhodobého nehmotného a hmotného majetku	56	0		0
12. Tržby z prodeje cenných papírů a podílů	57			0
13. Tržby z prodeje materiálu	58			0
14. Výnosy z krátkodobého finančního majetku	59			0
15. Výnosy z dlouhodobého finančního majetku	60			0
Výnosy celkem	61	5286	0	5286
C. Výsledek hospodaření před zdaněním	62	-373	0	-373
D. Výsledek hospodaření po zdanění	63	-373	0	-373

Formulář výkazu vytvořil SÚ ČR (kontakt - sedivy@ucetni.cz)

Sestaveno dne:	Podpis odpovědné osoby	Razítko
Odesláno dne:	Podpis osoby odpovědné za sestavení	
<p>PRO IDENTIFIKACI FOR IDENTIFICATION Moore Audit CZ s.r.o. Číslo oprávnění 599 Průmyslová 661/4, Karlín 186 00 Praha 8</p>		
<p>DOMOVINKA NĚMČIČKY O.P.S. IČ: 29374740 Němčičky 96, 691 07 Němčičky tel.: +420 737 912 878 e-mail: domovinka@nemcicky.cz web: domovinka.nemcicky.cz</p>		

Domovinka Němčičky o. p. s., Němčičky 221, 691 07 Němčičky

IČ: 29374740

Přehled o výnosech a nákladech za rok 2022

Výnosy v roce 2022	v Kč
příjmy za poskytnuté služby	3 030 424
dotace provozní	2 245 800
dary	10 000
Výnosy celkem	5 286 224

Náklady v roce 2022	v Kč
osobní náklady	3 901 088
potraviny	6 932
spotřeba energie	194 732
nákup materiálu	625 249
ostatní služby	879 812
ostatní náklady	31 156
úroky z úvěru	738
odpis osobní automobil Kia	17 600
členský příspěvek 2022 APSS	2 220
Náklady celkem	5 659 527

Rozdíl mezi výnosy a náklady činí - 373 303 Kč.

Po rozvahovém dni, tj. po 31.12.2022, nenastaly žádné skutečnosti, které jsou významné pro naplnění účelu výroční zprávy.

Neexistují skutečnosti, které by naznačovaly významné změny v činnosti účetní jednotky pro rok 2023.

h) Přehled o majetku

Přehled o majetku za rok 2022				
	PZ	Přírůstky	Úbytky	KZ
auto Kia	302 422	0	0	302 422
oprávky	267 141	17 600	0	284 741
ZC	35 281	X	x	17 681

- i) Celková odměna uhrazená auditorovi za povinný audit za rok 2021 činila 32 549 Kč.
- k) Účetní jednotka nemá žádné dluhy na pojistném a nemá žádné daňové nedoplatky, svoje závazky průběžně hradí.
- n) ÚJ nemá žádné dluhy neobsažené v rozvaze.
- o) Domovinka Němčičky o. p. s. vykázala za rok 2022 v hlavní činnosti ztrátu 373 tis. Kč.
- p) Domovinka Němčičky o. p. s. měla v roce 2022 celkem 8 zaměstnanců na hlavní pracovní poměr, z toho bylo 6 pracovníků přímé obslužné péče, 1 ostatní pracovník (1/2 úvazek) a 1 ředitelku.
- q) Členům řídicích a kontrolních orgánů společnosti nebyly vyplaceny žádné odměny.
- r) ÚJ neuzavřela žádné smlouvy se společnostmi, členy jejichž řídicích, kontrolních nebo jiných orgánů by byli členové nebo rodinní příslušníci řídicích a kontrolních orgánů spolku.
- s) Členům řídicích a kontrolních orgánů společnosti nebyly vyplaceny žádné zálohy, závdavky nebo úvěry.
- t) Zjištění základu daně za rok 2022 vychází z výsledku hospodaření z výkazu zisku a ztráty. Základ daně činil 0 Kč. Daňová úleva za rok 2022 činila 0 Kč.
- u) Za služby sociální péče přijala Domovinka od klientů 3 030 424 Kč.
- v) Celkem byly přijaty 2 finanční dary v celkové výši 10 000 Kč.
- x) Hospodářský výsledek za rok 2021 (zisk 104 tis. Kč) byl převeden do rezervního fondu.

Účetní jednotka nemá náplň pro tyto body přílohy dle vyhlášky č. 504/2002 Sb.:
e), g), j), l), m), y), w).

Zpracovala: Martina Čermáková

Schválila: Ilona Borýsková, ředitelka Domovinky Němčičky o. p. s.

Dne: 15. června 2023

Přehled o závazcích a pohledávkách 2022

Přehled o závazcích za rok 2022				
	PZ	Přírůstky	Úbytky	KZ
nehrazené faktury	43 257	1 458 734	1 474 664	27 327
závazky z mezd (ÚS 33,34)	438 957	4 359 109	4 466 524	331 542
úvěr os. automobil Kia (ÚS 95)	27 934	0	27 934	0

Přehled o pohledávkách za rok 2022				
	PZ	Přírůstky	Úbytky	KZ
nehrazené služby	228 134	3 029 850	2 986 689	271 295

Přehled o přijatých a poskytnutých zálohách

Domovinka Němčičky o.p.s. v roce 2022 nepřijala, ani neposkytla žádné zálohy.



Organizační struktura zaměstnanců

Vedoucí pracovník- ředitelka

1 sociální pracovník

6 pracovníků -pečovatelek

1 organizační pracovník-sanitář

1 pracovník úklid

Složení řídicích orgánů k 31.12.2022

Ředitelka: Ilona Borýsková

Správní rada: Zbyněk Slezák (předseda správní rady)

Ing. Eliška Kopřivová (člen správní rady)

Radomír Oslzlý (člen správní rady)

Dozorčí rada: Mgr. Miroslav Prchal, DIS. (předseda dozorčí rady)

Tomáš Stávek (člen dozorčí rady)

Ing. David Ludín, Ph.D. (člen dozorčí rady)



„Každá myšlenka, kterou myslíme a každé slovo, které vyslovíme, vytváří naši budoucnost. Změníte-li své myšlení, změníte svůj život. Občas si řekněte: "Na co myslím? Chtěl bych, aby tato myšlenka vytvářela můj život?" ... Vaše myšlenky vytvářejí váš život a pokud si toto uvědomíte, mohou nastat nesmírné změny“

Louise L. Hay

Rádi bychom poděkovali za finanční i věcné dary všem dárcům, sponzorům, poskytovatelům dotací na provoz sociální služby, spolupracujícím a partnerským organizacím a v neposlední řadě patří velké díky i našim zaměstnancům.

Finančně nás podpořili :

Jihomoravský kraj, MPSV ČR,

Město Hustopeče u Brna a obce v ORP Hustopeče

p.Nedbalcová

Velké poděkování patří také rodinám uživatelů za projevenou důvěru.

Kontakty :

Sídlo : Domovinka NĚmčičky o.p.s.
NĚmčičky 96, 691 07, NĚmčičky

Ředitelka: Ilona Borýsková
Tel: 777 708 765
e-mail: domovinka@nemcicky.cz

ZPRÁVA NEZÁVISLÉHO AUDITORA

k účetní závěrce sestavené k 31. prosinci 2022 organizace

Domovinka Němčičky, o.p.s.

Identifikační údaje:

Název: Domovinka Němčičky, o.p.s.

IČO: 293 74 740

Adresa sídla: Č.p. 96
691 07 Němčičky

Rozvahový den: 31. prosince 2022

Ověřované účetní období: od 1. ledna 2022 do 31. prosince 2022

Rámec účetního výkaznictví: České účetní předpisy

Datum vydání zprávy auditora: 30. června 2023

Auditor: Pavla Dvořáková
Evidenční číslo 1690

Moore Audit CZ s.r.o.
Evidenční číslo 599

Zpráva nezávislého auditora pro správní radu organizace

Domovinka Němčičky, o.p.s.

Výrok auditora

Provedli jsme audit přiložené účetní závěrky organizace Domovinka Němčičky o.p.s. (dále také „Organizace“) sestavené na základě českých účetních předpisů, která se skládá z rozvahy k 31. prosinci 2022, výkazu zisku a ztráty za rok končící 31. prosince 2022 a přílohy této účetní závěrky, která obsahuje popis použitých podstatných účetních metod a další vysvětlující informace. Údaje o Organizaci jsou uvedeny v bodě 1. přílohy této účetní závěrky.

Podle našeho názoru účetní závěrka podává věrný a poctivý obraz aktiv a pasiv organizace Domovinka Němčičky o.p.s. k 31. prosinci 2022 a nákladů a výnosů a výsledku jejího hospodaření za rok končící 31. prosince 2022 v souladu s českými účetními předpisy.

Základ pro výrok

Audit jsme provedli v souladu se zákonem o auditorech a standardy Komory auditorů České republiky pro audit, kterými jsou mezinárodní standardy pro audit (ISA), případně doplněné a upravené souvisejícími aplikačními doložkami. Naše odpovědnost stanovená těmito předpisy je podrobněji popsána v oddílu Odpovědnost auditora za audit účetní závěrky. V souladu se zákonem o auditorech a Etickým kodexem přijatým Komorou auditorů České republiky jsme na Organizaci nezávislí a splnili jsme i další etické povinnosti vyplývající z uvedených předpisů. Domníváme se, že důkazní informace, které jsme shromáždili, poskytují dostatečný a vhodný základ pro vyjádření našeho výroku.

Ostatní informace uvedené ve výroční zprávě

Ostatními informacemi jsou v souladu s § 2 písm. b) zákona o auditorech informace uvedené ve výroční zprávě mimo účetní závěrku a naši zprávu auditora. Za ostatní informace odpovídá správní rada organizace.

Náš výrok k účetní závěrce se k ostatním informacím nevztahuje. Přesto je však součástí našich povinností souvisejících s auditem účetní závěrky seznámení se s ostatními informacemi a posouzení, zda ostatní informace nejsou ve významném (materiálním) nesouladu s účetní závěrkou či s našimi znalostmi o účetní jednotce získanými během provádění auditu účetní závěrky nebo zda se jinak tyto informace nejeví jako významně (materiálně) nesprávné. Také posuzujeme, zda ostatní informace byly ve všech významných (materiálních) ohledech vypracovány v souladu s příslušnými právními předpisy. Tímto posouzením se rozumí, zda ostatní informace splňují požadavky právních předpisů na formální náležitosti a postup vypracování ostatních informací v kontextu významnosti (materiality), tj. zda případné nedodržení uvedených požadavků by bylo způsobilé ovlivnit úsudek činěný na základě ostatních informací.

Na základě provedených postupů, do míry, již dokážeme posoudit, uvádíme, že

- ostatní informace, které popisují skutečnosti, jež jsou též předmětem zobrazení v účetní závěrce, jsou ve všech významných (materiálních) ohledech v souladu s účetní závěrkou a
- ostatní informace byly vypracovány v souladu s právními předpisy.

Dále jsme povinni uvést, zda na základě poznatků a povědomí o Organizaci, k nimž jsme dospěli při provádění auditu, ostatní informace neobsahují významné (materiální) věcné nesprávnosti. V rámci uvedených postupů jsme v obdržených ostatních informacích žádné významné (materiální) věcné nesprávnosti nezjistili.

Odpovědnost ředitelky a správní rady Organizace za účetní závěrku

Ředitelka a správní rada organizace odpovídají za sestavení účetní závěrky podávající věrný a poctivý obraz v souladu s českými účetními předpisy, a za takový vnitřní kontrolní systém, který považují za nezbytný pro sestavení účetní závěrky tak, aby neobsahovala významné (materiální) nesprávnosti způsobené podvodem nebo chybou.

Při sestavování účetní závěrky jsou ředitelka a správní rada organizace povinni posoudit, zda je Organizace schopna nepřetržitě trvat, a pokud je to relevantní, popsat v příloze účetní závěrky záležitosti týkající se jejího nepřetržitého trvání a použití předpokladu nepřetržitého trvání při sestavení účetní závěrky, s výjimkou případů, kdy je plánováno zrušení Organizace nebo ukončení její činnosti, resp. kdy nemají jinou reálnou možnost než tak učinit.

Odpovědnost auditora za audit účetní závěrky

Naším cílem je získat přiměřenou jistotu, že účetní závěrka jako celek neobsahuje významnou (materiální) nesprávnost způsobenou podvodem nebo chybou a vydat zprávu auditora obsahující náš výrok. Přiměřená míra jistoty je velká míra jistoty, nicméně není zárukou, že audit provedený v souladu s výše uvedenými předpisy ve všech případech v účetní závěrce odhalí případnou existující významnou (materiální) nesprávnost. Nesprávnosti mohou vznikat v důsledku podvodů nebo chyb a považují se za významné (materiální), pokud lze reálně předpokládat, že by jednotlivě nebo v souhrnu mohly ovlivnit ekonomická rozhodnutí, která uživatelé účetní závěrky na jejím základě přijmou.

Při provádění auditu v souladu s výše uvedenými předpisy je naší povinností uplatňovat během celého auditu odborný úsudek a zachovávat profesní skepticismus. Dále je naší povinností:

- Identifikovat a vyhodnotit rizika významné (materiální) nesprávnosti účetní závěrky způsobené podvodem nebo chybou, navrhnout a provést auditorské postupy reagující na tato rizika a získat dostatečné a vhodné důkazní informace, abychom na jejich základě mohli vyjádřit výrok. Riziko, že neodhalíme významnou (materiální) nesprávnost, k níž došlo v důsledku podvodu, je větší než riziko neodhalení významné (materiální) nesprávnosti způsobené chybou, protože součástí podvodu mohou být tajné dohody (koluze), falšování, úmyslná opomenutí, nepravdivá prohlášení nebo obcházení vnitřních kontrol ředitelkou.
- Seznámit se s vnitřním kontrolním systémem Organizace relevantním pro audit v takovém rozsahu, abychom mohli navrhnout auditorské postupy vhodné s ohledem na dané okolnosti, nikoli abychom mohli vyjádřit názor na účinnost jejího vnitřního kontrolního systému.
- Posoudit vhodnost použitých účetních pravidel, přiměřenost provedených účetních odhadů a informace, které v této souvislosti ředitelka a správní rada Organizace uvedli v příloze účetní závěrky.
- Posoudit vhodnost použití předpokladu nepřetržitého trvání při sestavení účetní závěrky ředitelkou a správní radou a to, zda s ohledem na shromážděné důkazní informace existuje významná (materiální) nejistota vyplývající z událostí nebo podmínek, které mohou významně zpochybnit schopnost Organizace nepřetržitě trvat. Jestliže dojdeme k závěru, že taková významná (materiální) nejistota existuje, je naší povinností upozornit v naší zprávě na informace uvedené v této souvislosti v příloze účetní závěrky, a pokud tyto informace nejsou dostatečné, vyjádřit modifikovaný výrok. Naše závěry týkající se schopnosti Organizace nepřetržitě trvat vycházejí z důkazních informací, které jsme získali do data naší zprávy. Nicméně budoucí události nebo podmínky mohou vést k tomu, že Organizace ztratí schopnost nepřetržitě trvat.

- Vyhodnotit celkovou prezentaci, členění a obsah účetní závěrky, včetně přílohy, a dále to, zda účetní závěrka zobrazuje podkladové transakce a události způsobem, který vede k věrnému zobrazení.

Naší povinností je informovat ředitelku a správní radu mimo jiné o plánovaném rozsahu a načasování auditu a o významných zjištěních, která jsme v jeho průběhu učinili, včetně zjištěných významných nedostatků ve vnitřním kontrolním systému.

Brno, 30. června 2023

Moore Audit CZ s.r.o.
Evidenční číslo 599
Karolinská 661/4
186 00 Praha 8

Zastoupená Pavlou Dvořákovou

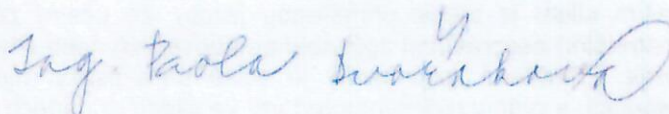

Pavla Dvořáková
Statutární auditor, evidenční číslo 1690



VÝROČNÍ ZPRÁVA 2022

Obsah

Základní údaje o společnosti	... 3
Organizační schéma společnosti	... 4
Složení statutárních a řídicích orgánů společnosti	... 5
Zpráva o činnosti společnosti	... 6
Informace o předpokládaném budoucím vývoji činnosti	
HANTÁLY a.s.	... 7
Zpráva o vztazích mezi ovládající a ovládanou osobou	... 7
Přílohy:	
1. Rozvaha v plném rozsahu za roky 2022, 2021, 2020	
2. Výkaz zisku a ztráty za roky 2022, 2021, 2020	
3. Výkaz peněžních toků za roky 2022, 2021, 2020	
4. Účetní uzávěrka sestavená ke 31.12.2022	
5. Zpráva nezávislého auditora k účetní uzávěrce	

Základní údaje o společnosti

Název: HANTÁLY a.s.,

Sídlo: Tovární 345/22, 691 06 Velké Pavlovice

Právní forma: akciová společnost

Akcionář: 35 obcí a měst okresu Břeclav

Datum vzniku: 27.června 1991

Identifikační číslo: 42 32 40 68

DIČ: CZ42324068

Rejstříkový soud: Krajský soud v Brně, obchodní rejstřík v Brně

Číslo vložky u RS: oddíl B, vložka 523

Předměty činnosti:

Podnikání v oblasti nakládání s nebezpečnými odpady

Silniční motorová doprava nákladní

Výroba, obchod a služby neuvedené v přílohách 1 až 3 živnostenského zákona:

Nakládání s odpady (vyjma nebezpečných)

Přípravné a dokončovací stavební práce, specializované stavební činnosti

Velkoobchod a maloobchod

Poskytování technických služeb

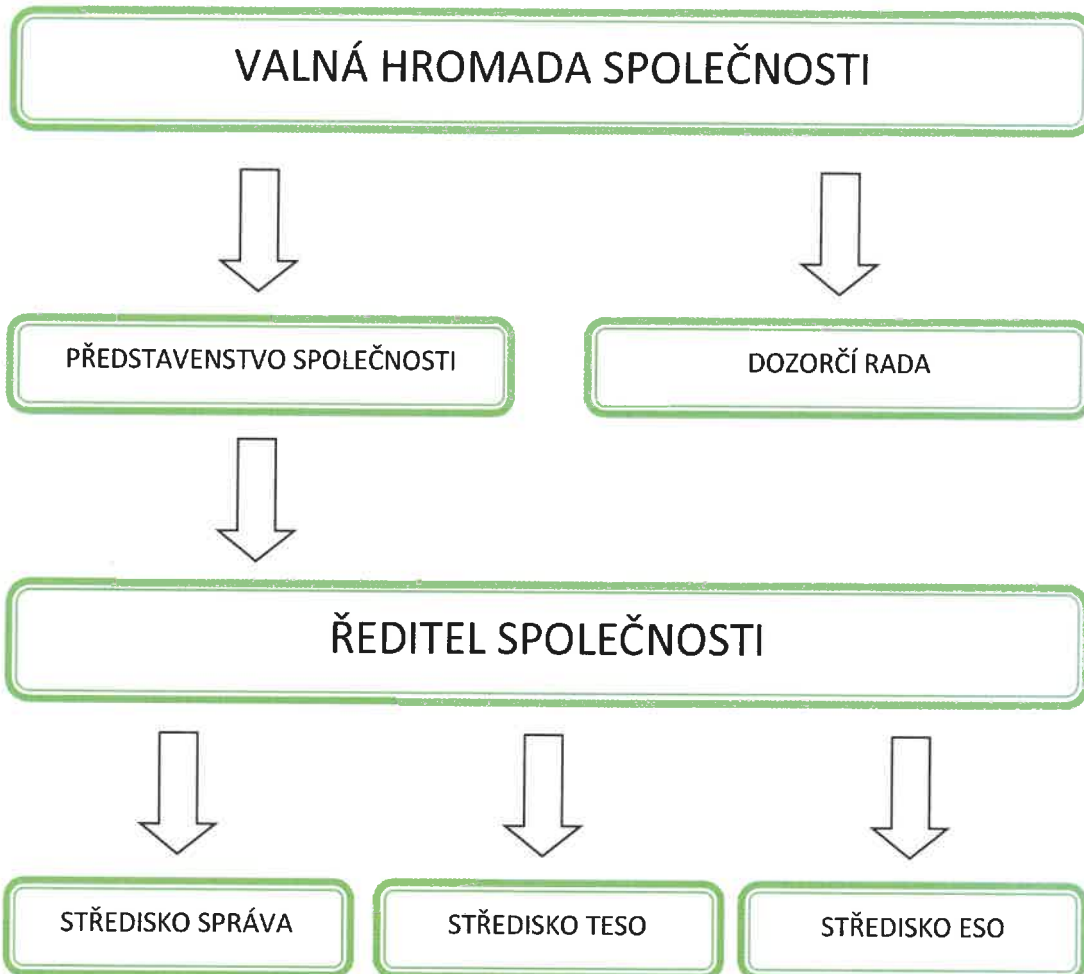

Složení statutárních a řídicích orgánů společnosti k 1.1.2023

Představenstvo společnosti:

Marie Vlková, předseda představenstva
Ing. Zdeněk Tesařík, místopředseda představenstva
Antonín Kadlec, člen představenstva
PaedDr. Hana Potměšilová, člen představenstva
Petr Hasil, člen představenstva
Mgr. Ondřej Ďuriš, člen představenstva

Dozorčí rada společnosti

Mgr. Josef Osička, předseda dozorčí rady
Tomáš Bílek, místopředseda dozorčí rady
Ing. Pavel Rous, člen dozorčí rady
Mgr. Aleš Hofman, člen dozorčí rady
Mgr. Ladislav Straka, člen dozorčí rady
Ing. David Tomášek, člen dozorčí rady

Management společnosti

Jiří Šlancar, ředitel společnosti
Petr Kalužík, vedoucí provozu ESO
Jan Kunický, dispečer TESO

Zpráva o činnosti společnosti

Hantály a.s. zajišťuje na základě smluvních vztahů celkem 32 obcí a měst svoz a likvidaci komunálního odpadu, separovaných složek odpadu a odpadů nebezpečných. Dále nabízí a poskytuje služby v odpadovém hospodářství fyzickým osobám a podnikatelským subjektům.

Středisko ESO

V současné době se ukládá odpad na 4.kazetu II. Etapy skládky s kapacitou cca. 2 roky. Za rok 2022 se na skládce uložilo o 20% odpadu méně než v roce 2021, což. Tento pokles je způsoben zavedením opatření k lepšímu třídění odpadů a celkové ekonomické situaci v naší zemi.

Svoz biologicky rozložitelných odpadů a provoz kompostárny probíhá v zavedeném režimu. V polovině roku 2022 prošla kompostárna validací procesu kompostování čistírenských kalů pro použití v zemědělství. Tento kompost je nabízen zemědělcům v našem okolí.

Středisko TESO

Svoz probíhal dle nastaveného 14-ti denního cyklu a u některým měst a jejich sídlišť v týdenním cyklu a dále dle aktuální potřeby.

Velkoobjemový odpad byl svážen na základě požadavků jednotlivých zákazníků.

Středisko TESO pokračovalo ve způsobu svozu separovaných odpadů od svých smluvních partnerů. Jednalo se o svoz papíru, plastů, nápojových kartonů, skla a elektrozařízení.

Smluvní partneři jsou vybavováni dle jejich potřeb nádobami na jednotlivé druhy odpadů.

Dotřídovací linka plastů pracovala celoročně v jednosměrném provozu.

Drtící a třídící linka na stavební suť pracuje jako stacionární zařízení v areálu společnosti. Recyklát byl částečně využíván na skládce pro vlastní účely na zpevnění ploch a dále byl nabízen jako stavební materiál.

Investiční činnost, opravy

V roce 2022 byla dokončena a zkolaudována stavba garáží na techniku a strojní zařízení v areálu kompostárny. Dále proběhly rozsáhlejší opravy strojního zařízení z důvodu opotřebení, které byly finančně náročné, ale nutné k dalšímu zajištění činností společnosti.

Politika integrovaného systému řízení

Činnost společnosti probíhá v souladu s osvědčením o systému zajišťování kvality v organizaci ISO 9001:2015, osvědčením o managementu systému environmentální ochrany uplatňovaný organizací - ISO 14001:2015 a osvědčením o managementu systému BOZP -OHSAS 18001:2018.

Informace o předpokládaném budoucím vývoji činnosti HANTÁLY a.s.

V průběhu celého roku 2022 společnost prováděla kroky ke snížení dopadů energetické krize a války na Ukrajině, které měly za důsledek nárůstu cen pohonných hmot a energií. V tom bude pokračovat i nadále.

Zpráva o vztazích mezi propojenými osobami

Představenstvu není známa ovládající osoba ve vztahu k HANTÁLY a.s. a proto nebyla zpráva o vztazích mezi propojenými osobami vypracována.

Ve Velkých Pavlovicích dne 28.4.2023

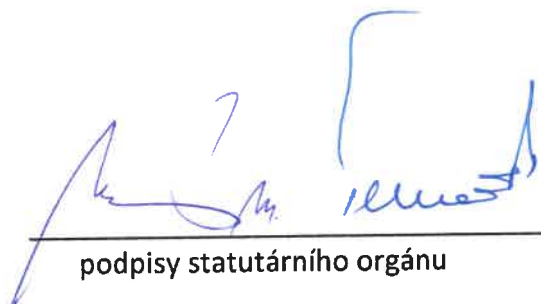

podpisy statutárního orgánu

Přílohy:

- 1. Rozvaha v plném rozsahu za roky 2022, 2021, 2020**
- 2. Výkaz zisku a ztráty za roky 2022, 2021, 2020**
- 3. Výkaz peněžních toků za roky 2022, 2021, 2020**
- 4. Účetní uzávěrka sestavená ke 31.12.2022**
- 5. Zpráva nezávislého auditora k účetní uzávěrce**

1. Rozvaha v plném rozsahu za roky

2022, 2021, 2020

	AKTIVA	Skutečnost v účetním období		
		2022	2021	2020
	AKTIVA CELKEM	140 100	142 698	154 588
A.	Pohledávky za upsaný základní kapitál			
B.	Stálá aktiva	93 561	98 772	90 369
B. I.	Dlouhodobý nehmotný majetek	116	162	
B. I. 1.	Nehmotné výsledky vývoje			
B. I. 2.	Ocenitelná práva	116	162	
B. I. 2.1.	Software	116	162	
B. I. 2.2.	Ostatní ocenitelná práva			
B. I. 3.	Goodwill			
B. I. 4.	Ostatní dlouhodobý nehmotný majetek			
B. I. 5.	Poskytnuté zálohy na dlouhodobý nehmotný majetek a nedokončený DNM			
B. I. 5.1.	Poskytnuté zálohy na DNM			
B. I. 5.2.	Nedokončený dlouhodobý nehmotný majetek			
B. II.	Dlouhodobý hmotný majetek	93 445	98 610	90 369
B. II. 1.	Pozemky a stavby	61 853	56 298	56 565
B. II. 1.1.	Pozemky	5 419	5 419	5 419
B. II. 1.2.	Stavby	56 434	50 879	51 146
B. II. 2.	Hmotné movité věci a jejich soubory	24 027	27 990	30 763
B. II. 3.	Oceňovací rozdíl k nabytému majetku			
B. II. 4.	Ostatní dlouhodobý hmotný majetek	29	29	29
B. II. 4.1.	Pěstitelské celky trvalých porostů			
B. II. 4.2.	Dospělá zvířata a jejich skupiny			
B. II. 4.3.	Jiný dlouhodobý hmotný majetek	29	29	29
B. II. 5.	Poskytnuté zálohy na dlouhodobý hmotný majetek a nedokončený DHM	7 536	14 293	3 012
B. II. 5.1.	Poskytnuté zálohy na dlouhodobý hmotný majetek	5 396	5 396	868
B. II. 5.2.	Nedokončený dlouhodobý hmotný majetek	2 140	8 897	2 144
B. III.	Dlouhodobý finanční majetek			
B. III. 1.	Podíly - ovládaná nebo ovládající osoba			
B. III. 2.	Zápůjčky a úvěry - ovládaná nebo ovládající osoba			
B. III. 3.	Podíly - podstatný vliv			
B. III. 4.	Zápůjčky a úvěry - podstatný vliv			
B. III. 5.	Ostatní dlouhodobé cenné papíry a podíly			
B. III. 6.	Zápůjčky a úvěry - ostatní			
B. III. 7.	Ostatní dlouhodobý finanční majetek			
B. III. 7.1.	Jiný dlouhodobý finanční majetek			
B. III. 7.2.	Poskytnuté zálohy na dlouhodobý finanční majetek			

	AKTIVA	Skutečnost v účetním období		
		2022	2021	2020
C.	Oběžná aktiva	46 160	43 684	63 945
C. I.	Zásoby	3 105	2 816	1 836
C. I. 1.	Materiál	1 849	1 918	871
C. I. 2.	Nedokončená výroba a polotovary			
C. I. 3.	Výrobky a zboží	1 256	898	965
C. I. 3.1.	Výrobky	543	377	150
C. I. 3.2.	Zboží	713	521	815
C. I. 4.	Mladá a ostatní zvířata a jejich skupiny			
C. I. 5.	Poskytnuté zálohy na zásoby			
C. II.	Pohledávky	7 886	8 418	6 752
C. II. 1.	Dlouhodobé pohledávky			
C. II. 1.1.	Pohledávky z obchodních vztahů			
C. II. 1.2.	Pohledávky - ovládaná nebo ovládající osoba			
C. II. 1.3.	Pohledávky - podstatný vliv			
C. II. 1.4.	Odložená daňová pohledávka			
C. II. 1.5.	Pohledávky - ostatní			
C. II. 1.5.1.	Pohledávky za společníky			
C. II. 1.5.2.	Dlouhodobé poskytnuté zálohy			
C. II. 1.5.3.	Dohadné účty aktivní			
C. II. 1.5.4.	Jiné pohledávky			
C. II. 2.	Krátkodobé pohledávky	7 886	8 418	6 752
C. II. 2.1.	Pohledávky z obchodních vztahů	7 567	6 890	5 763
C. II. 2.2.	Pohledávky - ovládaná nebo ovládající osoba			
C. II. 2.3.	Pohledávky - podstatný vliv			
C. II. 2.4.	Pohledávky - ostatní	319	1 528	989
C. II. 2.4.1.	Pohledávky za společníky			
C. II. 2.4.2.	Sociální zabezpečení a zdravotní pojištění			
C. II. 2.4.3.	Stát - daňové pohledávky	185		881
C. II. 2.4.4.	Krátkodobé poskytnuté zálohy	107	81	77
C. II. 2.4.5.	Dohadné účty aktivní			
C. II. 2.4.6.	Jiné pohledávky	27	1 447	31
C. III.	Krátkodobý finanční majetek			
C. III. 1.	Podíly - ovládaná nebo ovládající osoba			
C. III. 2.	Ostatní krátkodobý finanční majetek			
C. IV.	Peněžní prostředky	35 169	32 450	55 357
C. IV. 1.	Peněžní prostředky v pokladně	55	85	124
C. IV. 2.	Peněžní prostředky na účtech	35 114	32 365	55 233
D.	Časové rozlišení aktiv	379	242	274
D. 1.	Náklady příštích období	373	236	268
D. 2.	Komplexní náklady příštích období			
D. 3.	Příjmy příštích období	6	6	6

	PASIVA	Skutečnost v účetním období		
		2022	2021	2020
	PASIVA CELKEM	140 100	142 698	154 588
A.	Vlastní kapitál	100 228	99 760	97 383
A. I.	Základní kapitál	66 160	66 160	66 160
A. I. 1.	Základní kapitál	66 160	66 160	66 160
A. I. 2.	Vlastní podíly (-)			
A. I. 3.	Změny základního kapitálu			
A. II.	Ážio a kapitálové fondy	13 179	13 179	13 179
A. II. 1.	Ážio			
A. II. 2.	Kapitálové fondy	13 179	13 179	13 179
A. II. 2.1.	Ostatní kapitálové fondy	13 179	13 179	13 179
A. II. 2.2.	Oceňovací rozdíly z přecenění majetku a závazků (+/-)			
A. II. 2.3.	Oceňovací rozdíly z přecenění při přeměnách obchodních korporací (+/-)			
A. II. 2.4.	Rozdíly z přeměn obchodních korporací (+/-)			
A. II. 2.5.	Rozdíly z ocenění při přeměnách obchodních korporací (+/-)			
A. III.	Fondy ze zisku	20 347	13 670	13 574
A. III. 1.	Ostatní rezervní fondy	19 683	13 232	13 232
A. III. 2.	Statutární a ostatní fondy	664	438	342
A. IV.	Výsledek hospodaření minulých let (+/-)		4 320	4 281
A. IV. 1.	Nerozdělený zisk nebo neuhrazená ztráta minulých let (+/-)		4 320	4 281
A. IV. 2.	Jiný výsledek hospodaření minulých let (+/-)			
A. V.	Výsledek hospodaření běžného účetního období (+/-)	542	2 431	189
A. VI.	Rozhodnuto o zálohové výplatě podílu na zisku (-)			
B. + C.	Cizí zdroje	39 838	42 791	57 166
B.	Rezervy	14 555	12 464	32 701
B. 1.	Rezerva na důchody a podobné závazky			
B. 2.	Rezerva na daň z příjmů			
B. 3.	Rezervy podle zvláštních právních předpisů	14 555	12 464	32 701
B. 4.	Ostatní rezervy			
C.	Závazky	25 283	30 327	24 465
C. I.	Dlouhodobé závazky	13 780	16 936	11 236
C. I. 1.	Vydané dluhopisy			
C. I. 1.1.	Vyměnitelné dluhopisy			
C. I. 1.2.	Ostatní dluhopisy			
C. I. 2.	Závazky k úvěrovým institucím	12 189	15 466	9 983
C. I. 3.	Dlouhodobé přijaté zálohy			
C. I. 4.	Závazky z obchodních vztahů			
C. I. 5.	Dlouhodobé směnky k úhradě			
C. I. 6.	Závazky - ovládaná nebo ovládající osoba			
C. I. 7.	Závazky - podstatný vliv			
C. I. 8.	Odložený daňový závazek	1 591	1 470	1 253
C. I. 9.	Závazky - ostatní			
C. I. 9.1.	Závazky ke společníkům			
C. I. 9.2.	Dohadné účty pasivní			
C. I. 9.3.	Jiné závazky			

	PASIVA	Skutečnost v účetním období		
		2022	2021	2020
C. II.	Krátkodobé závazky	11 503	13 391	13 229
C. II. 1.	Vydané dluhopisy			
C. II. 1.1.	Vyměnitelné dluhopisy			
C. II. 1.2.	Ostatní dluhopisy			
C. II. 2.	Závazky k úvěrovým institucím	5 325	4 904	2 884
C. II. 3.	Krátkodobé přijaté zálohy			
C. II. 4.	Závazky z obchodních vztahů	1 113	2 699	7 390
C. II. 5.	Krátkodobé směnky k úhradě			
C. II. 6.	Závazky - ovládaná nebo ovládající osoba			
C. II. 7.	Závazky - podstatný vliv			
C. II. 8.	Závazky - ostatní	5 065	5 788	2 955
C. II. 8.1.	Závazky ke společníkům			
C. II. 8.2.	Krátkodobé finanční výpomoci			
C. II. 8.3.	Závazky k zaměstnancům	1265	1264	1182
C. II. 8.4.	Závazky ze sociálního zabezpečení a zdravotního pojištění	632	692	720
C. II. 8.5.	Stát - daňové závazky a dotace	116	604	192
C. II. 8.6.	Dohadné účty pasivní	66	95	75
C. II. 8.7.	Jiné závazky	2986	3133	786
D.	Časové rozlišení pasiv	34	147	39
D. 1.	Výdaje příštích období	34	147	39
D. 2.	Výnosy příštích období			

2. Výkaz zisku a ztráty za roky

2022, 2021, 2020

	TEXT	Skutečnost v účetním období		
		2022	2021	2020
I.	Tržby z prodeje výrobků a služeb	58 434	49 480	44 954
II.	Tržby za prodej zboží	978	1 651	1 445
A.	Výkonová spotřeba	23 043	38 250	15 340
A. 1.	Náklady vynaložené na prodané zboží	610	968	948
A. 2.	Spotřeba materiálu a energie	8 104	6 079	5 860
A. 3.	Služby	14 329	31 203	8 532
B.	Změna stavu zásob vlastní činnosti (+/-)	-368	-232	-371
C.	Aktivace (-)	-1 879	-3 159	-4 428
D.	Osobní náklady	27 483	23 858	21 492
D. 1.	Mzdové náklady	19 620	17 312	15 624
D. 2.	Náklady na sociální zabezpečení, zdravotní pojištění a ostatní náklady	7 863	6 546	5 868
D. 2.1.	Náklady na sociální zabezpečení a zdravotní pojištění	6 637	5 820	5 310
D. 2.2.	Ostatní náklady	1 226	726	558
E.	Úpravy hodnot v provozní oblasti	9 545	8 862	6 575
E. 1.	Úpravy hodnot dlouhodobého nehmotného a hmotného majetku	9 405	9 105	7 335
E. 1.1.	Úpravy hodnot dlouhodobého nehmotného a hmotného majetku - trvalé	9 405	9 105	7 335
E. 1.2.	Úpravy hodnot dlouhodobého nehmotného a hmotného majetku - dočasné			
E. 2.	Úpravy hodnot zásob	144	-248	-661
E. 3.	Úpravy hodnot pohledávek	-4	5	-99
III.	Ostatní provozní výnosy	5 144	5 102	2 040
III. 1.	Tržby z prodaného dlouhodobého majetku	90	206	
III. 2.	Tržby z prodaného materiálu	4 927	4 577	1 801
III. 3.	Jiné provozní výnosy	127	319	239
F.	Ostatní provozní náklady	5 540	-14 848	9 319
F. 1.	Zůstatková cena prodaného dlouhodobého majetku	116	428	
F. 2.	Prodaný materiál	1 829	1 593	2 836
F. 3.	Daně a poplatky	233	362	390
F. 4.	Rezervy v provozní oblasti a komplexní náklady příštích období	2 091	-20 237	1 664
F. 5.	Jiné provozní náklady	1 271	3 006	4 429
*	Provozní výsledek hospodaření	1 192	3 502	512

	TEXT	Skutečnost v účetním období		
		2022	2021	2020
IV.	Výnosy z dlouhodobého finančního majetku - podíly			
IV. 1.	Výnosy z podílů - ovládaná nebo ovládající osoba			
IV. 2.	Ostatní výnosy z podílů			
G.	Náklady vynaložené na prodané podíly			
V.	Výnosy z ostatního dlouhodobého finančního majetku			
V. 1.	Výnosy z ostatního dlouhodobého finančního majetku - ovládaná nebo ovládající osoba			
V. 2.	Ostatní výnosy z ostatního dlouhodobého finančního majetku			
H.	Náklady související s ostatním dlouhodobým finančním majetkem			
VI.	Výnosové úroky a podobné výnosy	19	32	127
VI. 1.	Výnosové úroky a podobné výnosy - ovládaná nebo ovládající osoba			
VI. 2.	Ostatní výnosové úroky a podobné výnosy	19	32	127
I.	Úpravy hodnot a rezervy ve finanční oblasti			
J.	Nákladové úroky a podobné náklady	485	402	314
J. 1.	Nákladové úroky a podobné náklady - ovládaná nebo ovládající osoba			
J. 2.	Ostatní nákladové úroky a podobné náklady	485	402	314
VII.	Ostatní finanční výnosy			
K.	Ostatní finanční náklady	26	56	55
*	Finanční výsledek hospodaření (+/-)	-492	-426	-242
**	Výsledek hospodaření před zdaněním (+/-)	700	3 076	270
L.	Daň z příjmů	158	645	81
L. 1.	Daň z příjmů splatná	37	428	
L. 2.	Daň z příjmů odložená (+/-)	121	217	81
**	Výsledek hospodaření po zdanění (+/-)	542	2 431	189
M.	Převod podílu na výsledku hospodaření společníkům (+/-)			
***	Výsledek hospodaření za účetní období (+/-)	542	2 431	189
*	Čistý obrát za účetní období = I. + II. + III. + IV. + V. + VI. + VII.	64 575	56 265	48 566

3. Výkaz peněžních toků za roky 2022, 2021, 2020

	V tis. Kč za období	2022	2021	2020
P.	Stav peněžních prostředků a peněžních ekvivalentů			
	na začátku účetního období	32 450	55 357	51 957
Z.	Účetní zisk (ztráta) z běžné činnosti před zdaněním	700	3 076	270
A.1.	Úpravy o nepeněžní operace			
A.1.1.	Odpisy stálých aktiv, umořování OP k nabytému majetku	9 405	9 105	7 335
A.1.2.	Změna stavu opravných položek	140	-243	-760
A.1.3.	Změna stavu rezerv	2 091	-20 237	1 664
A.1.4.	Zisk (ztráta) z prodeje stálých aktiv	26	222	
A.1.5.	Výnosy z podílů na zisku			
A.1.6.	Vyúčtované nákladové a výnosové úroky	466	370	187
A.1.7.	Ostatní nepeněžní operace			
A.1.	Celkem	12 128	-10 783	8 426
A*	Čistý peněžní tok z provozní činnosti před zdaněním, změnami pracovního kapitálu a mimořádnými položkami	12 828	-7 707	8 696
A.2.	Změny stavu nepeněžních složek pracovního kapitálu			
A.2.1.	Změna stavu pohledávek z provozní činnosti	714	-1 671	560
A.2.2.	Změna stavu aktivních účtů časového rozlišení a dohadných účtů aktivních	-137	32	311
A.2.3.	Změna stavu krátkodobých závazků z provozní činnosti	-1 852	-2 306	5 677
A.2.4.	Změna stavu pasivních účtů časového rozlišení a dohadných účtů pasivních	-142	128	-158
A.2.5.	Změna stavu zásob	-433	-732	622
A.2.6.	Změna stavu krátkodobého finančního majetku (ne peněžních prostředků a PEK)			
A.2.	Celkem	-1 850	-4 549	7 012
A**	Čistý peněžní tok z provozní činnosti před zdaněním	10 978	-12 256	15 708
A.3.	Vyplacené úroky s výjimkou zahrnovaných do dlouhodobého majetku	-485	-402	-314
A.4.	Přijaté úroky	19	32	127
A.5.	Zaplacená daň z příjmů a za doměrky daně za minulá období	-642		-25
A.6.	Přijaté podíly na zisku			
A***	Čistý peněžní tok z provozní činnosti	9 870	-12 626	15 496
B.1.	Výdaje spojené s nabytím stálých aktiv	-4 310	-17 936	-9 197
B.2.	Příjmy z prodeje stálých aktiv	90	206	
B.3.	Zápůjčky a úvěry spřízněným osobám			
B***	Čistý peněžní tok vztahující se k investiční činnosti	-4 220	-17 730	-9 197
C.1.	Dopady změn dlouhodobých (krátkodobých) závazků, které spadají do finanční činnosti na peněžní prostředky a peněžní ekvivalenty			
C.1.1.	Přijaté krátkodobé půjčky a úvěry	421	2 020	84
C.1.2.	Splátky krátkodobých půjček a úvěrů			
C.1.3.	Přijaté dlouhodobé půjčky a úvěry	-3 277	5 483	
C.1.4.	Splátky dlouhodobých půjček a úvěrů			-2 887
C.1.5.	Přijaté půjčky a úvěry od spřízněných osob			
C.1.6.	Splátky půjček a úvěrů od spřízněných osob			
C.1.8.	Ostatní dopady změn dlouhodobých závazků na peněžní příjmy a PEK			
C.1.9.	Ostatní dopady změn dlouhodobých závazků na peněžní výdaje a PEK			
C.1.	Celkem	-2 856	7 503	-2 803
C.2.	Dopady změn vlastního kapitálu na peněžní prostředky a PEK			
C.2.1.	Zvýšení peněžních prostředků a PEK z titulu zvýšení ZK, ážia a fondů ze zisku			
C.2.2.	Vyplacení podílů na vlastním kapitálu společníkům			
C.2.3.	Další vklady peněžních prostředků společníků a akcionářů			
C.2.4.	Úhrada ztráty společníky			
C.2.5.	Přímé platby na vrub fondů	-75	-54	-96
C.2.6.	Vyplacené podíly na zisku			
C.2.	Celkem	-75	-54	-96
C.3.	Přijaté dividendy nebo podíly			
C***	Čistý peněžní tok vztahující se k finanční činnosti	-2 931	7 449	-2 899
F.	Čisté zvýšení nebo snížení peněžních prostředků	2 719	-22 907	3 400
R.	Stav peněžních prostředků a PEK na konci účetního období	35 169	32 450	55 357

4. Účetní uzávěrka sestavená ke 31.12.2022

- rozvaha
- výkaz zisku a ztráty
- příloha v účetní závěrce
- přehled o změnách vlastního kapitálu
- přehled o peněžních tocích

ROZVAHA

sestavená ke dni 31.12. 2022
(v celých tisících Kč)

Obch.firma nebo jiný název úč.jednotky
HANTALY a.s.
Identifikační číslo
42324068
Sídlo účetní jednotky
Tovární 345/22
691 06 Velké Pavlovice

	AKTIVA	Stav v běžném účetním období			Minulé účetní období Netto
		Brutto	Korekce	Netto	
	AKTIVA CELKEM	275 736	-135 636	140 100	142 698
A.	Pohledávky za upsaný základní kapitál				
B.	Stálá aktiva	228 355	-134 794	93 561	98 772
B. I.	Dlouhodobý nehmotný majetek	840	-724	116	162
B. I. 1.	Nehmotné výsledky vývoje				
B. I. 2.	Ocenitelná práva	840	-724	116	162
B. I. 2.1.	Software	840	-724	116	162
B. I. 2.2.	Ostatní ocenitelná práva				
B. I. 3.	Goodwill				
B. I. 4.	Ostatní dlouhodobý nehmotný majetek				
B. I. 5.	Poskytnuté zálohy na dlouhodobý nehmotný majetek a nedokončený DNM				
B. I. 5.1.	Poskytnuté zálohy na DNM				
B. I. 5.2.	Nedokončený dlouhodobý nehmotný majetek				
B. II.	Dlouhodobý hmotný majetek	227 515	-134 070	93 445	98 610
B. II. 1.	Pozemky a stavby	142 549	-80 696	61 853	56 298
B. II. 1.1.	Pozemky	5 419		5 419	5 419
B. II. 1.2.	Stavby	137 130	-80 696	56 434	50 879
B. II. 2.	Hmotné movité věci a jejich soubory	77 401	-53 374	24 027	27 990
B. II. 3.	Oceňovací rozdíl k nabytému majetku				
B. II. 4.	Ostatní dlouhodobý hmotný majetek	29		29	29
B. II. 4.1.	Pěstitelské celky trvalých porostů				
B. II. 4.2.	Dospělá zvířata a jejich skupiny				
B. II. 4.3.	Jiný dlouhodobý hmotný majetek	29		29	29
B. II. 5.	Poskytnuté zálohy na dlouhodobý hmotný majetek a nedokončený DHM	7 536		7 536	14 293
B. II. 5.1.	Poskytnuté zálohy na dlouhodobý hmotný majetek	5 396		5 396	5 396
B. II. 5.2.	Nedokončený dlouhodobý hmotný majetek	2 140		2 140	8 897
B. III.	Dlouhodobý finanční majetek				
B. III. 1.	Podíly - ovládaná nebo ovládající osoba				
B. III. 2.	Zápůjčky a úvěry - ovládaná nebo ovládající osoba				
B. III. 3.	Podíly - podstatný vliv				
B. III. 4.	Zápůjčky a úvěry - podstatný vliv				
B. III. 5.	Ostatní dlouhodobé cenné papíry a podíly				
B. III. 6.	Zápůjčky a úvěry - ostatní				
B. III. 7.	Ostatní dlouhodobý finanční majetek				
B. III. 7.1.	Jiný dlouhodobý finanční majetek				
B. III. 7.2.	Poskytnuté zálohy na dlouhodobý finanční majetek				

	AKTIVA	Stav v běžném účetním období			Minulé účetní období Netto
		Brutto	Korekce	Netto	
C.	Oběžná aktiva	47 002	-842	46 160	43 684
C. I.	Zásoby	3 858	-753	3 105	2 816
C. I. 1.	Materiál	2 174	-325	1 849	1 918
C. I. 2.	Nedokončená výroba a polotovary				
C. I. 3.	Výrobky a zboží	1 684	-428	1 256	898
C. I. 3.1.	Výrobky	971	-428	543	377
C. I. 3.2.	Zboží	713		713	521
C. I. 4.	Mladá a ostatní zvířata a jejich skupiny				
C. I. 5.	Poskytnuté zálohy na zásoby				
C. II.	Pohledávky	7 975	-89	7 886	8 418
C. II. 1.	Dlouhodobé pohledávky				
C. II. 1.1.	Pohledávky z obchodních vztahů				
C. II. 1.2.	Pohledávky - ovládaná nebo ovládající osoba				
C. II. 1.3.	Pohledávky - podstatný vliv				
C. II. 1.4.	Odložená daňová pohledávka				
C. II. 1.5.	Pohledávky - ostatní				
C. II. 1.5.1.	Pohledávky za společníky				
C. II. 1.5.2.	Dlouhodobé poskytnuté zálohy				
C. II. 1.5.3.	Dohadné účty aktivní				
C. II. 1.5.4.	Jiné pohledávky				
C. II. 2.	Krátkodobé pohledávky	7 975	-89	7 886	8 418
C. II. 2.1.	Pohledávky z obchodních vztahů	7 656	-89	7 567	6 890
C. II. 2.2.	Pohledávky - ovládaná nebo ovládající osoba				
C. II. 2.3.	Pohledávky - podstatný vliv				
C. II. 2.4.	Pohledávky - ostatní	319		319	1 528
C. II. 2.4.1.	Pohledávky za společníky				
C. II. 2.4.2.	Sociální zabezpečení a zdravotní pojištění				
C. II. 2.4.3.	Stát - daňové pohledávky	185		185	
C. II. 2.4.4.	Krátkodobé poskytnuté zálohy	107		107	81
C. II. 2.4.5.	Dohadné účty aktivní				
C. II. 2.4.6.	Jiné pohledávky	27		27	1 447
C. III.	Krátkodobý finanční majetek				
C. III. 1.	Podíly - ovládaná nebo ovládající osoba				
C. III. 2.	Ostatní krátkodobý finanční majetek				
C. IV.	Peněžní prostředky	35 169		35 169	32 450
C. IV. 1.	Peněžní prostředky v pokladně	55		55	85
C. IV. 2.	Peněžní prostředky na účtech	35 114		35 114	32 365
D.	Časové rozlišení aktiv	379		379	242
D. 1.	Náklady příštích období	373		373	236
D. 2.	Komplexní náklady příštích období				
D. 3.	Příjmy příštích období	6		6	6

	PASIVA	Stav v běžném účetním období		Stav v minulém účetním období
			Netto	
	PASIVA CELKEM		140 100	142 698
A.	Vlastní kapitál		100 228	99 760
A. I.	Základní kapitál		66 160	66 160
A. I. 1.	Základní kapitál		66 160	66 160
A. I. 2.	Vlastní podíly (-)			
A. I. 3.	Změny základního kapitálu			
A. II.	Ážio a kapitálové fondy		13 179	13 179
A. II. 1.	Ážio			
A. II. 2.	Kapitálové fondy		13 179	13 179
A. II. 2.1.	Ostatní kapitálové fondy		13 179	13 179
A. II. 2.2.	Oceňovací rozdíly z přecenění majetku a závazků (+/-)			
A. II. 2.3.	Oceňovací rozdíly z přecenění při přeměnách obchodních korporací (+/-)			
A. II. 2.4.	Rozdíly z přeměn obchodních korporací (+/-)			
A. II. 2.5.	Rozdíly z ocenění při přeměnách obchodních korporací (+/-)			
A. III.	Fondy ze zisku		20 347	13 670
A. III. 1.	Ostatní rezervní fondy		19 683	13 232
A. III. 2.	Statutární a ostatní fondy		664	438
A. IV.	Výsledek hospodaření minulých let (+/-)			4 320
A. IV. 1.	Nerozdělený zisk nebo neuhrazená ztráta minulých let (+/-)			4 320
A. IV. 2.	Jiný výsledek hospodaření minulých let (+/-)			
A. V.	Výsledek hospodaření běžného účetního období (+/-)		542	2 431
A. VI.	Rozhodnuto o založové výplatě podílu na zisku (-)			
B. + C.	Cizí zdroje		39 838	42 791
B.	Rezervy		14 555	12 464
B. 1.	Rezerva na důchody a podobné závazky			
B. 2.	Rezerva na daň z příjmů			
B. 3.	Rezervy podle zvláštních právních předpisů		14 555	12 464
B. 4.	Ostatní rezervy			
C.	Závazky		25 283	30 327
C. I.	Dlouhodobé závazky		13 780	16 936
C. I. 1.	Vydané dluhopisy			
C. I. 1.1.	Vyměnitelné dluhopisy			
C. I. 1.2.	Ostatní dluhopisy			
C. I. 2.	Závazky k úvěrovým institucím		12 189	15 466
C. I. 3.	Dlouhodobé přijaté zálohy			
C. I. 4.	Závazky z obchodních vztahů			
C. I. 5.	Dlouhodobé směnky k úhradě			
C. I. 6.	Závazky - ovládaná nebo ovládající osoba			
C. I. 7.	Závazky - podstatný vliv			
C. I. 8.	Odložený daňový závazek		1 591	1 470
C. I. 9.	Závazky - ostatní			
C. I. 9.1.	Závazky ke společníkům			
C. I. 9.2.	Dohadné účty pasivní			
C. I. 9.3.	Jiné závazky			

	PASIVA	Stav v běžném účetním období		Stav v minulém účetním období
			Netto	
C. II.	Krátkodobé závazky		11 503	13 391
C. II. 1.	Vydané dluhopisy			
C. II. 1.1.	Vyměnitelné dluhopisy			
C. II. 1.2.	Ostatní dluhopisy			
C. II. 2.	Závazky k úvěrovým institucím		5 325	4 904
C. II. 3.	Krátkodobé přijaté zálohy			
C. II. 4.	Závazky z obchodních vztahů		1 113	2 699
C. II. 5.	Krátkodobé směnky k úhradě			
C. II. 6.	Závazky - ovládaná nebo ovládající osoba			
C. II. 7.	Závazky - podstatný vliv			
C. II. 8.	Závazky - ostatní		5 065	5 788
C. II. 8.1.	Závazky ke společníkům			
C. II. 8.2.	Krátkodobé finanční výpomoci			
C. II. 8.3.	Závazky k zaměstnancům		1 265	1 264
C. II. 8.4.	Závazky ze sociálního zabezpečení a zdravotního pojištění		632	692
C. II. 8.5.	Stát - daňové závazky a dotace		116	604
C. II. 8.6.	Dohadné účty pasivní		66	95
C. II. 8.7.	Jiné závazky		2 986	3 133
D.	Časové rozlišení pasiv		34	147
D. 1.	Výdaje příštích období		34	147
D. 2.	Výnosy příštích období			

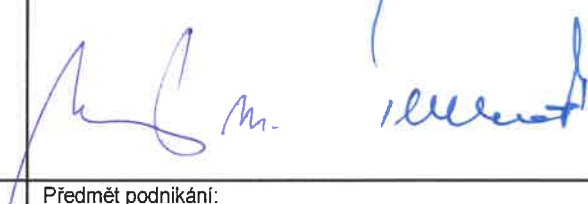
Okamžik sestavení účetní závěrky: 28. dubna 2023	Podpisový záznam statutárního orgánu účetní jednotky: 
Právní forma účetní jednotky: akciová společnost	Předmět podnikání: nakládání s odpady svoz, separace a ukládání odpadů

Ověřovatel: Ing. Petr Harťanský, auditor, číslo osvědčení 1253

VÝKAZ ZISKU A ZTRÁTY

sestavený ke dni 31.12. 2022
V DRUHOVÉM ČLENĚNÍ
(v celých tisících Kč)

Obchodní firma
HANTÁLY a.s.
Identifikační číslo
42324068
Sídlo účetní jednotky
Tovární 345/22
691 06 Velké Pavlovice

	TEXT	Skutečnost v účetním období	
		sledovaném	minulém
I.	Tržby z prodeje výrobků a služeb	58 434	49 480
II.	Tržby za prodej zboží	978	1 651
A.	Výkonová spotřeba	23 043	38 250
A. 1.	Náklady vynaložené na prodané zboží	610	968
A. 2.	Spotřeba materiálu a energie	8 104	6 079
A. 3.	Služby	14 329	31 203
B.	Změna stavu zásob vlastní činnosti (+/-)	-368	-232
C.	Aktivace (-)	-1 879	-3 159
D.	Osobní náklady	27 483	23 858
D. 1.	Mzdové náklady	19 620	17 312
D. 2.	Náklady na sociální zabezpečení, zdravotní pojištění a ostatní náklady	7 863	6 546
D. 2.1.	Náklady na sociální zabezpečení a zdravotní pojištění	6 637	5 820
D. 2.2.	Ostatní náklady	1 226	726
E.	Úpravy hodnot v provozní oblasti	9 545	8 862
E. 1.	Úpravy hodnot dlouhodobého nehmotného a hmotného majetku	9 405	9 105
E. 1.1.	Úpravy hodnot dlouhodobého nehmotného a hmotného majetku - trvalé	9 405	9 105
E. 1.2.	Úpravy hodnot dlouhodobého nehmotného a hmotného majetku - dočasné		
E. 2.	Úpravy hodnot zásob	144	-248
E. 3.	Úpravy hodnot pohledávek	-4	5
III.	Ostatní provozní výnosy	5 144	5 102
III. 1.	Tržby z prodaného dlouhodobého majetku	90	206
III. 2.	Tržby z prodaného materiálu	4 927	4 577
III. 3.	Jiné provozní výnosy	127	319
F.	Ostatní provozní náklady	5 540	-14 848
F. 1.	Zůstatková cena prodaného dlouhodobého majetku	116	428
F. 2.	Prodaný materiál	1 829	1 593
F. 3.	Daně a poplatky	233	362
F. 4.	Rezervy v provozní oblasti a komplexní náklady příštích období	2 091	-20 237
F. 5.	Jiné provozní náklady	1 271	3 006
*	Provozní výsledek hospodaření	1 192	3 502

	TEXT	Skutečnost v účetním období	
		sledovaném	minulém
IV.	Výnosy z dlouhodobého finančního majetku - podíly		
IV. 1.	Výnosy z podílů - ovládaná nebo ovládající osoba		
IV. 2.	Ostatní výnosy z podílů		
G.	Náklady vynaložené na prodané podíly		
V.	Výnosy z ostatního dlouhodobého finančního majetku		
V. 1.	Výnosy z ostatního dlouhodobého finančního majetku - ovládaná nebo ovládající osoba		
V. 2.	Ostatní výnosy z ostatního dlouhodobého finančního majetku		
H.	Náklady související s ostatním dlouhodobým finančním majetkem		
VI.	Výnosové úroky a podobné výnosy	19	32
VI. 1.	Výnosové úroky a podobné výnosy - ovládaná nebo ovládající osoba		
VI. 2.	Ostatní výnosové úroky a podobné výnosy	19	32
I.	Úpravy hodnot a rezervy ve finanční oblasti		
J.	Nákladové úroky a podobné náklady	485	402
J. 1.	Nákladové úroky a podobné náklady - ovládaná nebo ovládající osoba		
J. 2.	Ostatní nákladové úroky a podobné náklady	485	402
VII.	Ostatní finanční výnosy		
K.	Ostatní finanční náklady	26	56
*	Finanční výsledek hospodaření (+/-)	-492	-426
**	Výsledek hospodaření před zdaněním (+/-)	700	3 076
L.	Daň z příjmů	158	645
L. 1.	Daň z příjmů splatná	37	428
L. 2.	Daň z příjmů odložená (+/-)	121	217
**	Výsledek hospodaření po zdanění (+/-)	542	2 431
M.	Převod podílu na výsledku hospodaření společníkům (+/-)		
***	Výsledek hospodaření za účetní období (+/-)	542	2 431
*	Čistý obrat za účetní období = I. + II. + III. + IV. + V. + VI. + VII.	64 575	56 265

Okamžik sestavení účetní závěrky:

28. dubna 2023

Podpisový záznam statutárního orgánu účetní jednotky:

Právní forma účetní jednotky:

akciová společnost

Předmět podnikání:

nakládání s odpady
svoz, separace a ukládání odpadů

PŘEHLED O ZMĚNÁCH VLASTNÍHO KAPITÁLU

sestavený ke dni 31.12. 2022

(v celých tisících Kč)

Obch.firma nebo jiný název úč.jednotky

HANTÁLY a.s.

Identifikační číslo

42324068

Sídlo účetní jednotky

Tovární 345/22

691 06 Velké Pavlovice

			2022	2021
A.	Vlastní kapitál	počáteční stav k 1.1.	99 760	97 383
		přírůstek	542	2 431
		úbytek	74	54
		konečný stav k 31.12.	100 228	99 760
A. I. 1.	Základní kapitál	počáteční stav k 1.1.	66 160	66 160
		přírůstek		
		úbytek		
		konečný stav k 31.12.	66 160	66 160
A. II. 2.1.	Ostatní kapitálové fondy	počáteční stav k 1.1.	13 179	13 179
		přírůstek		
		úbytek		
		konečný stav k 31.12.	13 179	13 179
A. III. 1.	Ostatní rezervní fondy	počáteční stav k 1.1.	13 232	13 232
		přírůstek	6 451	
		úbytek		
		konečný stav k 31.12.	19 683	13 232
A. III. 2.	Statutární a ostatní fondy	počáteční stav k 1.1.	438	342
		přírůstek	301	150
		úbytek	75	54
		konečný stav k 31.12.	664	438
A. IV. 1.	Nerozdělený zisk minulých let	počáteční stav k 1.1.	4 320	4 281
		přírůstek	-4 320	39
		úbytek		
		konečný stav k 31.12.		4 320
A. V.	Výsledek hospodaření běžného účetního období (+/-)			
		přírůstek - zisk	542	2 431
		úbytek - ztráta		
		konečný stav k 31.12.	542	2 431

Okamžik sestavení účetní závěrky:

28. dubna 2023

Podpisový záznam statutárního orgánu účetní jednotky:

PŘEHLED O PENĚŽNÍCH TOCÍCH

HANTÁLY a.s.

Identifikační číslo

42324068

V tis. Kč za období		2022	2021
P.	Stav peněžních prostředků a peněžních ekvivalentů na začátku účetního období	32 450	55 357
Z.	Účetní zisk (ztráta) z běžné činnosti před zdaněním	700	3 076
A.1.	Úpravy o nepeněžní operace		
A.1.1.	Odpisy stálých aktiv, umořování OP k nabytému majetku	9 405	9 105
A.1.2.	Změna stavu opravných položek	140	-243
A.1.3.	Změna stavu rezerv	2 091	-20 237
A.1.4.	Zisk (ztráta) z prodeje stálých aktiv	26	222
A.1.5.	Výnosy z podílů na zisku		
A.1.6.	Vyúčtované nákladové a výnosové úroky	466	370
A.1.7.	Ostatní nepeněžní operace		
A.1.	Celkem	12 128	-10 783
A*	Čistý peněžní tok z provozní činnosti před zdaněním, změnami pracovního kapitálu a mimořádnými položkami	12 828	-7 707
A.2.	Změny stavu nepeněžních složek pracovního kapitálu		
A.2.1.	Změna stavu pohledávek z provozní činnosti	714	-1 671
A.2.2.	Změna stavu aktivních účtů časového rozlišení a dohadných účtů aktivních	-137	32
A.2.3.	Změna stavu krátkodobých závazků z provozní činnosti	-1 852	-2 306
A.2.4.	Změna stavu pasivních účtů časového rozlišení a dohadných účtů pasivních	-142	128
A.2.5.	Změna stavu zásob	-433	-732
A.2.6.	Změna stavu krátkodobého finančního majetku (ne peněžních prostředků a PEK)		
A.2.	Celkem	-1 850	-4 549
A**	Čistý peněžní tok z provozní činnosti před zdaněním	10 978	-12 256
A.3.	Vypacené úroky s výjimkou zahrnovaných do dlouhodobého majetku	-485	-402
A.4.	Přijaté úroky	19	32
A.5.	Zaplacená daň z příjmů a za doměrky daně za minulá období	-642	
A.6.	Přijaté podíly na zisku		
A***	Čistý peněžní tok z provozní činnosti	9 870	-12 626
B.1.	Výdaje spojené s nabytím stálých aktiv	-4 310	-17 936
B.2.	Příjmy z prodeje stálých aktiv	90	206
B.3.	Zápůjčky a úvěry spřízněným osobám		
B***	Čistý peněžní tok vztahující se k investiční činnosti	-4 220	-17 730
C.1.	Dopady změn dlouhodobých (krátkodobých) závazků, které spadají do finanční činnosti na peněžní prostředky a peněžní ekvivalenty		
C.1.1.	Přijaté krátkodobé půjčky a úvěry	421	2 020
C.1.2.	Splátky krátkodobých půjček a úvěrů		
C.1.3.	Přijaté dlouhodobé půjčky a úvěry	-3 277	5 483
C.1.4.	Splátky dlouhodobých půjček a úvěrů		
C.1.5.	Přijaté půjčky a úvěry od spřízněných osob		
C.1.6.	Splátky půjček a úvěrů od spřízněných osob		
C.1.7.	Leasingové splátky		
C.1.8.	Ostatní dopady změn dlouhodobých závazků na peněžní příjmy a PEK		
C.1.9.	Ostatní dopady změn dlouhodobých závazků na peněžní výdaje a PEK		
C.1.	Celkem	-2 856	7 503
C.2.	Dopady změn vlastního kapitálu na peněžní prostředky a PEK		
C.2.1.	Zvýšení peněžních prostředků a PEK z titulu zvýšení ZK, ážia a fondů ze zisku		
C.2.2.	Vypacení podílu na vlastním kapitálu společníkům		
C.2.3.	Další vklady peněžních prostředků společníků a akcionářů		
C.2.4.	Úhrada ztráty společníky		
C.2.5.	Přímé platby na vrub fondů	-75	-54
C.2.6.	Vypacené podíly na zisku		
C.2.	Celkem	-75	-54
C.3.	Přijaté dividendy nebo podíly		
C***	Čistý peněžní tok vztahující se k finanční činnosti	-2 931	7 449
F.	Čisté zvýšení nebo snížení peněžních prostředků	2 719	-22 907
R.	Stav peněžních prostředků a PEK na konci účetního období	35 169	32 450

Okamžik sestavení účetní závěrky:

28. dubna 2023

Podpisový záznam statutárního orgánu

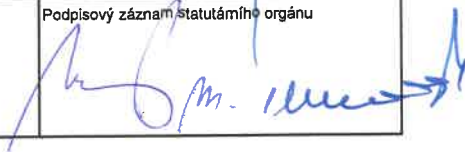

PŘÍLOHA V ÚČETNÍ ZÁVĚRCE SESTAVENÉ K 31.12.2022

I. OBECNÉ ÚDAJE

1. Popis účetní jednotky

Obchodní firma : **HANTÁLY a.s.**
Právní forma : **akciová společnost**
Sídlo : **Velké Pavlovice, Tovární 345/22**
IČ : 42324068
Spisová značka : *B 523 vedená u Krajského soudu v Brně*

Předmět podnikání dle zápisu v OR:

- podnikání v oblasti nakládání s nebezpečnými odpady
- výroba, obchod a služby neuvedené v přílohách 1 až 3 živnostenského zákona obory činnosti:
 - nakládání s odpady (vyjma nebezpečných),
 - přípravné a dokončovací stavební práce, specializované stavební činnosti,
 - velkoobchod a maloobchod,
 - poskytování technických služeb
- silniční motorová doprava - nákladní provozovaná vozidly nebo jízdními soupravami o největší povolené hmotnosti přesahující 3,5 tuny, jsou-li určeny k přepravě zvířat nebo věci,
- nákladní provozovaná vozidly nebo jízdními soupravami o největší povolené hmotnosti nepřesahující 3,5 tuny, jsou-li určeny k přepravě zvířat nebo věci

Datum vzniku společnosti : 6. září 1991

Fyzické a právnické osoby s 20 a více procentním podílem na základním jmění:

	Název	Podíl %
1	Město Břeclav	31,67

Organizační struktura

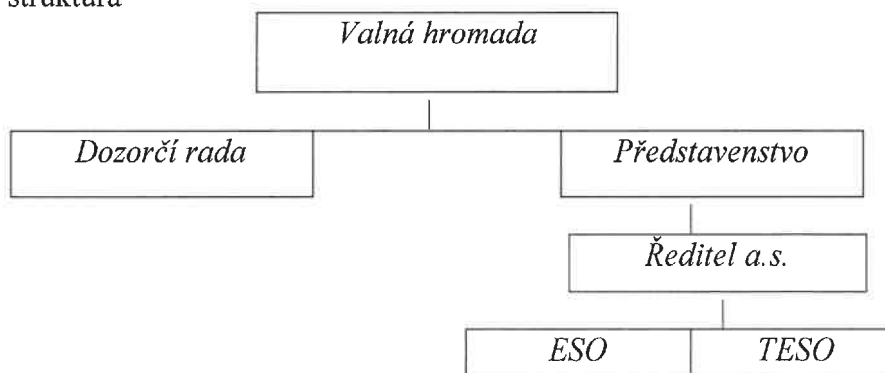

V roce 2022 nebyla provedena změna v organizační struktuře společnosti

Změny provedené v obchodním rejstříku v průběhu účetního období:

V prosinci 2022 bylo zvoleno nové představenstvo a dozorčí rada. Do obchodního rejstříku byla tato skutečnost zapsána v roce 2023.

Jméno a příjmení členů statutárních a dozorčích orgánů k 31.12.2022

Název orgánu	Jméno a příjmení
Představenstvo	<i>pí. Marie Vlková Ing. Zdeněk Tesařík PaedDr. Hana Potměšilová Petr Hasil Antonín Kadlec Mgr. Ondřej Ďuriš</i>
Dozorčí rada	<i>Mgr. Josef Osička Tomáš Bílek Mgr. Ladislav Straka Ing. David Tomášek Mgr. Aleš Hofman Ing. Pavel Rous</i>
Ředitelka a.s.	<i>Jiří Šlancar</i>

2. Seznam obchodních společností (družstev), v nichž má účetní jednotka větší než 20 procentní podíl na základním jmění (rozhodovací práva odpovídající výše uvedenému podílu)

Společnost nevlastní podíl v žádné společnosti ani družstvu.

3. Průměrný počet zaměstnanců a osobní náklady

	Pracovníci celkem		z toho řídicí pracovníci			
	2022	2021	ředitelé a náměstci		vedoucí středisek	
			2022	2021	2022	2021
Počet pracovníků	54	51	1	1	2	2
Mzdové náklady 521,522	19 308	16 905	805	590	1260	1 200
Mzdové náklady – dohody		41	0	0	0	0
Odměny statutárních orgánů 523	313	366	0	0	0	0
Náklady sociálního zabezpečení soc. a zdravotní pojištění	6 637	5 820	301	190	425	410
Sociální náklady	1 226	726	22	18	60	56

4. Plnění ve prospěch statutárních, řídicích a dozorčích orgánů společnosti včetně bývalých členů

	O r g á n y s p o l e č n o s t i					
	Statutární		Řídící		Dozorčí	
	2022	2021	2022	2021	2022	2021
V roce						
Výše poskytnutých půjček, záruk	0	0	0	0	0	0
Ostatní plnění	0	0	automobil pro soukromé použití	automobil pro soukromé použití	0	0

II. INFORMACE O ÚČETNÍCH METODÁCH A OBECNÝCH ÚČETNÍCH ZÁSADÁCH

Účetní závěrka k 31.12.2021 byla sestavena dle zákona č. 563/1991 Sb. o účetnictví a na něj navazujících předpisů pro účetnictví podnikatelů.

Z důvodu větší přehlednosti účetní závěrky se společnost rozhodla ponechat ve výkazu i položky rozvahy a výkazu zisku a ztráty v nulové výši.

I. Způsob oceňování jednotlivých druhů majetku

Majetek společnosti je oceňován v souladu se zákonem č. 563/1991 Sb. o účetnictví.

a) Dlouhodobý nehmotný a hmotný majetek

Dlouhodobý nehmotný a hmotný majetek je oceňován v pořizovacích cenách, které zahrnují cenu pořízení a náklady s pořízením majetku související. Dlouhodobý hmotný majetek vyrobený ve společnosti je aktivován v ocenění vlastními náklady, které zahrnují přímé materiálové a osobní náklady a výrobní režii vztahující se k výrobě tohoto majetku.

Náklady na technické zhodnocení dlouhodobého nehmotného a hmotného majetku zvyšují jeho vstupní a zůstatkovou cenu. Náklady na technické zhodnocení nedosahující výše stanovené v § 33 zákona o daních z příjmů jsou účtovány do nákladů společnosti na účet 518 v případě dlouhodobého nehmotného majetku a 548 u dlouhodobého hmotného majetku.

Drobný nehmotný a hmotný majetek je považován za zásobu či službu a je účtován do nákladů při jeho zařazení do používání.

Dlouhodobý nehmotný majetek je účetně odepisován do nákladů po dobu jeho předpokládané použitelnosti, nejdéle do pěti let.

Účetní odpisy dlouhodobého hmotného majetku jsou stanoveny na základě jeho vstupní ceny a předpokládané doby používání. Pozemky a nedokončené investice se neodepisují.

Přechodné snížení hodnoty dlouhodobého nehmotného a hmotného majetku se vyjadřuje pomocí opravných položek.

b) Finanční investice

Finanční investice jsou při jejich nabytí oceněny pořizovací cenou. K datu sestavení účetní závěrky se pořizovací cena upravuje pomocí opravných položek na tržní cenu (pokud je nižší).

c) Zásoby

Nakupované zásoby jsou oceněny pořizovacími cenami, které zahrnují náklady na jejich pořízení včetně nákladů s pořízením souvisejících (např. přepravné, clo, provize apod.).

Zásoby vlastní výroby se oceňují vlastními náklady, které zahrnují přímé materiálové a osobní náklady a podíl výrobní režie.

d) Pohledávky

Pohledávky se evidují ve své jmenovité hodnotě, postoupené pohledávky v pořizovací ceně. K datu uzavření účetních knih se hodnota pochybných pohledávek snižuje pomocí opravných položek účtovaných na vrub nákladů.

2. Způsob stanovení reprodukčních pořizovacích cen

Reprodukční pořizovací cena nebyla použita.

3. Druhy vedlejších pořizovacích výdajů, zahrnovaných do pořizovací ceny zásob, metodika oceňování zásob vlastní výroby

Společnost účtuje o zásobách způsobem „A“ účtování zásob, u zásob vlastní výroby i způsobem „B“. Nakupované zásoby jsou oceněny pořizovacími cenami, které zahrnují náklady na jejich pořízení včetně nákladů s pořízením souvisejících (např. přepravné, clo, provize apod.).

Zásoby vlastní výroby se oceňují skutečnými vlastními náklady, které zahrnují přímé materiálové a osobní náklady a podíl výrobní režie.

4. Podstatné změny metodiky oceňování, odpisování, účtování o majetku v průběhu účetního období (důvody změn, vyčíslení finančního dopadu)

V průběhu roku 2022 nebyly provedeny změny v účetní metodice společnosti.

5. Způsob stanovení opravných položek k majetku a zdroj informací pro jejich stanovení.

Společnost tvoří opravné položky k pohledávkám po lhůtě splatnosti, a to jak daňově uznatelné ve výši dle zákona č. 593/1992 Sb. o rezervách pro zjištění základu daně z příjmů, tak i účetní opravné položky k pochybným a sporným pohledávkám pro zrealnění stavu majetku vykazovaného v rozvaze společnosti. Informace pro tvorbu opravných položek byly zjištěny při inventarizaci účtů pohledávek.

Současně byly tvořeny opravné položky k zásobám výrobků a separovaného odpadu ve výši rozdílu mezi vlastními náklady a předpokládanými realizačními cenami v následujícím účetním období.

6. Metodika odpisového plánu

Účetní odpisy dlouhodobého hmotného a nehmotného majetku jsou počítány procentní sazbou stanovenou dle druhu majetku v závislosti na jeho předpokládané životnosti a jsou účtovány měsíčně do nákladů společnosti. Drobný dlouhodobý nehmotný a hmotný majetek je odepisován do nákladů společnosti v návaznosti na dobu jeho předpokládaného používání.

7. Metodika přepočtu majetku a závazků v zahraničních měnách na Kč

Společnost přepočítává majetek a závazky v cizí měně aktuálním kursem ČNB ke dni uskutečnění účetního případu. Realizované kursové zisky a ztráty se účtují v průběhu roku do finančních výnosů nebo nákladů. K 31.12. se majetek a závazky v cizí měně přepočítávají aktuálním kursem ČNB a kursové rozdíly jsou účtovány výsledkově.

8. Metodika stanovení reálné hodnoty majetku

Společnost nevlastní majetek přeceňovaný na reálnou hodnotu.

III. DOPLŇUJÍCÍ INFORMACE K ROZVAZE A VÝKAZU ZISKŮ A ZTRÁT

1. Dlouhodobý hmotný a nehmotný majetek (kromě pohledávek)

1.1. Jednotlivé třídy samostatných movitých věcí a souboru movitých věcí (účet 022, 082)

K 31.12.

Název třídy	Pořizovací cena		Oprávký	
	2022	2021	2022	2021
Stroje, přístroje a zařízení	38 173	38 095	28 106	26 398
Dopravní prostředky	37 022	37 022	23 338	20 902
Inventář	221	221	154	140
Drobný DHM	1 985	1 997	1 776	1 905
Celkem	77 401	77 335	53 374	49 345

1.2. Dlouhodobý nehmotný majetek

Společnost vlastní drobný dlouhodobý nehmotný majetek v pořizovací ceně 94 tis. Kč, který byl odepisován v souladu s odpisovým plánem. Jeho zůstatková hodnota činila k rozvahovému dni 0,- Kč.

Dlouhodobý nehmotný majetek tvoří software v pořizovací ceně 746 tis. Kč. Je odepisováno do nákladů po dobu 36 měsíců a jeho zůstatková hodnota k rozvahovému dni činila 116 tis. Kč.

1.3. Přehled smluv o finančním pronájmu s následnou koupí najaté věci

Společnost nemá uzavřenu smlouvu o finančním pronájmu s následnou koupí.

1.4. Přehled přírůstků a úbytků dlouhodobého majetku v roce 2022

Název skupiny dlouhodobého majetku	stav k 1.1.2022		přírůstek 2022	odpis, OP 2022 + ZH	vyřazení 2022	stav k 31.12.2022	
	vstupní cena	zůstatková hodnota				vstupní cena	Zůstatková hodnota
DDNM -software	125	0	0	0	31	94	0
Software	746	162	0	46	0	746	116
Pozemky	5 419	5 419	0	0	0	5 419	5 419
Budovy	23 671	10 542	0	972	0	23 671	9 570
Stavby	103 394	40 337	10 065	3 538	0	113 459	46 864
Stroje a přístroje	38 095	11 697	833	2 464	755	38 173	10 066
Dopravní prostředky	37 022	16 120	0	2 435	0	37 022	13 685
Inventář	221	81	0	14	0	221	67
DDHM	1 997	92	170	53	181	1 985	209
Umělecká díla	29	29		0	0	29	29
Nedokončený majetek	8 897	8 897	4 311	0	11 068	2 140	2 140
Poskytnuté zálohy na DM	5 396	5 396	0	0	0	5 396	5 396
Celkem	225 012	98 772				228 355	93 561

1.5. Souhrnná výše majetku neuvedená v rozvaze, majetek vedený v podrozvahové či operativní evidenci.

Významný majetek společnosti je uveden v rozvaze.

1.6. Soupis majetku zatíženého zástavním právem, popř. věcným břemenem.

Jako zástava za poskytnuté úvěry jsou poskytnuty svozové automobily, na jejichž pořízení byly úvěry poskytnuty.

1.7. Přehled o majetku, jehož tržní ocenění je výrazně vyšší než jeho ocenění v účetnictví.

Obchodovatelné cenné papíry oceněné dle posledního kursu, za který se obchodovaly na burze či v RMS.

Společnost nevlastní výše uvedený majetek.

1.8. Majetkové cenné papíry a účasti.

Společnost nevlastní cenné papíry a účasti.

2. Pohledávky

Stav pohledávek z obchodního styku po lhůtě splatnosti k 31.12.

		r. 2022	r. 2021
Pohledávky po lhůtě celkem		213	432
z toho splatné před :	36 měsíci	0	0
	24 měsíci	27	0
	12 měsíci	16	27
	6 měsíci	24	44

Stav pohledávek za jednotlivými podniky ve skupině

Společnost nemá pohledávky za podniky ve skupině.

Pohledávky kryté zástavním právem nebo jištěné jiným způsobem

Společnost nemá pohledávky kryté zástavním právem nebo jištěné jiným způsobem.

3. Vlastní kapitál – přehled o změnách vlastního kapitálu

Vlastní kapitál	počáteční stav	přírůstek	Úbytek	konečný stav
2022	99 760	542	74	100 228
2021	97 383	2 431	54	99 760

z toho:

3.1. Základní kapitál

Počet a druh vydaných akcií: 827 ks kmenových akcií na jméno

Nominální hodnota akcie: 80.000,- Kč

Základní kapitálu	počáteční stav	přírůstek	Úbytek	konečný stav
2022	66 160	0	0	66 160
2021	66 160	0	0	66 160

3.2. Kapitálové fondy

Ostatní kapitálové fondy	počáteční stav	přírůstek	Úbytek	konečný stav
2022	13 179	0	0	13 179
2021	13 179	0	0	13 179

Ostatní kapitálové fondy byly vytvořeny přijatými dary na ekologické účely.

3.3. Fondy ze zisku

421 – rezervní fond	počáteční stav	přírůstek	Úbytek	konečný stav
2022	13 232	0	0	13 232
2021	13 232	0	0	13 232

Společnost tvořila rezervní fond z nerozděleného zisku na základě rozhodnutí valné hromady. Stav rezervního fondu dosahuje 20% základního kapitálu.

421 – rozvojově investiční fond	počáteční stav	přírůstek	Úbytek	konečný stav
2022	0	6 451	0	6 451
2021	0	0	0	0

Na základě rozhodnutí valné hromady vytvořila společnost ze zisku rozvojově investiční fond.

427 – ostatní fondy – SF	počáteční stav	přírůstek	Úbytek	Konečný stav
2022	438	300	74	664
2021	342	150	54	438

Společnost na základě rozhodnutí valné hromady vytváří sociální fond, který je využíván na plnění ve prospěch zaměstnanců.

428 – nerozdělený zisk	počáteční stav	Přírůstek	Úbytek	konečný stav
2022	4 320	0	4 320	0
2021	4 281	39	0	4 320

Na základě rozhodnutí valné hromady byl nerozdělený zisk převeden do rozvojově investičního fondu.

3.3. Hospodářský výsledek běžného období

Hospodářský výsledek 431 běžného období	počáteční stav	Zisk	Ztráta	konečný stav
2022		542		
2021		2 431		

4. Rozdělení hospodářského výsledku předcházejícího účetního období.

Na základě rozhodnutí valné hromady byl hospodářský výsledek rozdělen následujícím způsobem:

Struktura rozdělení HV za rok	2021	2020
Čisté zdroje k rozdělení: 431 – HV ve schvalovacím řízení	2 431	189
Rozdělení HV:	0	0
Pokrytí ztráty z minulých let	0	0
Příděl do rezervního fondu	2 131	0
Tvorba sociálního fondu	300	150
Zůstatek nerozděleného zisku , 428	0	39
Rozdělení zdrojů celkem	2 431	189

5. Stav závazků

Stav závazků z obchodního styku po lhůtě splatnosti k 31.12.

	r. 2022	r. 2021
Závazky po lhůtě celkem	34	0
Z toho splatné před :		
36 měsíci	0	0
24 měsíci	0	0
12 měsíci	0	0
6 měsíci	0	0

Společnost nemá závazky po lhůtě splatnosti.

Stav závazků k jednotlivým podnikům ve skupině

Společnost nemá závazky k podnikům ve skupině.

Závazky kryté zástavním právem (jištěné jiným způsobem)

Společnost nemá závazky kryté zástavním právem.

Závazky (nepeněžní i peněžní) nevyúčtované účetnictví a neuvedené v rozvaze:

Společnost nemá závazky nevyúčtované v účetnictví a neuvedené v rozvaze.

Dlouhodobé bankovní úvěry

Úvěr u Komerční banky a.s. – k rozvahovému dni stav 4.189 tis. Celkový úvěrový rámec 10 000 tis. byl vyčerpán v roce 2017. Úvěr je splatný do roku 2026 v měsíčních splátkách 96 tis. Kč.

Úvěr SG Equipment Finanace Czech Republik s.r.o. na dva vozy celkem na 8 990 tis. Úvěr je splatný do roku 2024 v měsíčních splátkách 2 x 82 tis. Stav k rozvahovému dni činí 2.859 tis. Kč.

V 1/2021 byl u SG Equipment Finanace Czech Republik s.r.o. čerpán úvěr na 2.200 tis. splatný v roce 12/2025 v měsíčních částkách 40 tis. Zůstatek k rozvahovému dni 1.368 tis.

Úvěr na 3.580 tis. splatný v roce 12/2025 v měsíčních částkách 64 tis., k rozvahovému dni je zůstatek 2.206 tis.

V roce 2021 je čerpán úvěr u KB na stavbu garáží na skládce ve výši 5.680 splácen bude v částce 84 x 77 první splátka byla v 2022. Zůstatek k rozvahovému dni 4.848 tis.

V roce 2022 je čerpán úvěr u KB na dostavbu garáží na skládce. Je splatný do roku 2028 měsíčními splátkami. Zůstatek k rozvahovému dni 2.044 tis.

Část úvěrů splatná do 12 měsíců od rozvahového dne je v rozvaze vykázána jako úvěr krátkodobý.

Závazky z titulu pojistného na sociální zabezpečení a příspěvku na státní politiku zaměstnanosti, veřejného zdravotního pojištění a z titulu daňových a jiných nedoplatků u místně příslušných finančních orgánů

Titul závazku	výše závazku	
	do lhůty splatnosti	po lhůtě splatnosti
Pojistné na sociální zabezpečení a příspěvek na státní politiku zaměstnanosti	441	0
Veřejné zdravotní pojištění	191	0
Daňové a jiné nedoplatky u místně příslušných finančních orgánů:		
daň z příjmů právnických osob	0	0
daň z příjmů ze závislé činnosti	66	0
daň z přidané hodnoty	0	0
silniční daň	50	0

Společnost neeviduje výše uvedené závazky po lhůtě splatnosti.

6. Struktura tvorby a čerpání rezerv

Rezerva v tis. Kč	Počáteční stav k 1.1.		Tvorba		Čerpání		Konečný stav k 31.12.	
	2022	2021	2022	2021	2022	2021	2022	2021
Zákonné - na rekultivaci skládky	12 464	32 701	2 118	2 667	27	22 904	14 555	12 464
Ostatní –	0	0	0	0	0	0	0	0

Na základě souhlasu krajského úřadu byla v roce 2021 uvolněna a čerpána podstatná část rezervy na rekultivaci skládky.

7. Struktura dosažených výnosů z běžné činnosti

Ukazatel tis. Kč	Celkem		tuzemsko		zahraničí	
	2022	2021	2022	2021	2022	2021
Výnosy běžné činnosti	63 347	55 554	63 347	55 554	0	0
z toho:						
- z prodeje služeb	57 442	49 326	57 442	49 326	0	0
- prodej zboží	978	1 651	978	1 651	0	0
- tržby za separovaný odpad	4 927	4 577	4 927	4 577	0	0

8. Společnost nevyaložila žádné prostředky na výzkum a vývoj.

9. Dotace na investiční a provozní účely

Společnosti nebyly poskytnuty dotace.

Další významné skutečnosti, které nelze vyčíst přímo z účetních výkazů a jejichž uvedení je podstatné pro hodnocení finanční a majetkové pozice a výsledku hospodaření účetní jednotky

Nejsou známy.

10. Doměrky splatné daně z příjmů za minulá účetní období

Společnosti nebyly vyměřeny žádné doměrky daně z příjmu.

11. Rozpis odloženého daňového závazku nebo pohledávky

	účetní hodnota	daňová hodnota	rozdíl	sazba daně	odložená daň
Zůstatková hodnota dlouhodobého majetku					
Stav k 31.12.2022	93 561	84 432	9 129	19%	1 734
Stav k 31.12.2021	98 771	90 424	8 347	19%	1 586
Opravné položky k zásobám					
Stav k 31.12.2022		753	-753	19%	-143
Stav k 31.12.2021		609	-609	19%	-115
Odložená daň k 31.12.2022 celkem					1 591
Odložená daň k 31.12.2021 celkem					1 470
Rozdíl = odložená daň roku 2022					121

12. Předpoklad nepřetržitého trvání společnosti

Společnost vykazuje v roce 2022 zisk ve výši 542 tis. Kč. Její vlastní kapitál je kladný a činí 100 228 tis. Kč. Vedení společnosti činí opatření k zabezpečení kladného výsledku hospodaření i v následujících letech. V současné době nic nenasvědčuje tomu, že by společnost nebyla schopna v dohledné budoucnosti nepřetržitě pokračovat ve své činnosti a že bude schopna v rámci běžného podnikání realizovat svá aktiva nebo dostát svým závazkům. Účetní závěrka k 31. prosinci 2021 byla sestavena za předpokladu nepřetržitého trvání společnosti. Příložená účetní závěrka tudíž neobsahuje žádné úpravy, které by mohly z této nejistoty vyplývat.

Koncem roku 2019 se poprvé objevily zprávy z Číny týkající se COVID-19 (koronavirus). V prvních měsících roku 2020 se virus rozšířil do celého světa a způsobil rozsáhlé ekonomické škody. Vedení společnosti v roce 2020 až 2022 realizovalo celou řadu opatření, aby minimalizovalo dopad epidemie na činnost společnosti. Počátkem roku 2022 navíc vypukl válečný konflikt na Ukrajině. Vedení společnosti pokračuje v monitorování potenciálních dopadů a podniká veškeré možné kroky ke zmírnění jakýchkoliv negativních účinků na společnost a její zaměstnance.

Vedení společnosti zvážilo potenciální dopady výše uvedených událostí na své aktivity a podnikání a dospělo k závěru, že nemají významný vliv na předpoklad nepřetržitého trvání podniku. Vzhledem k tomu byla účetní závěrka k 31. 12. 2022 zpracována za předpokladu, že společnost bude nadále schopna pokračovat ve své činnosti. Příložená účetní závěrka tudíž neobsahuje žádné úpravy, které by mohly z této nejistoty vyplývat.

IV. Další doplňující údaje

1. Charakter a obchodní účel operací, jsou-li rizika nebo užítky z těchto operací významné a pokud je zveřejnění těchto rizik nebo užiteků nezbytné k posouzení finanční situace účetní jednotky. Finanční dopady těchto operací na účetní jednotku.

Společnosti není známa existence výše uvedených operací.

2. Informace o transakcích, které účetní jednotka uzavřela se spřízněnou stranou, o transakcích provedených přímo nebo nepřímo mezi účetní jednotkou a jejími většinovými společníky_anebo účetní jednotkou a členy správních, řídicích a dozorčích orgánů včetně objemu takových transakcí, povahy vztahu se spřízněnou stranou a ostatních informací o těchto transakcích, které jsou nezbytné k pochopení finanční situace účetní jednotky, pokud jsou tyto transakce významné a nebyly uzavřeny za běžných tržních podmínek

Společnosti není známa existence výše uvedených transakcí.

3. Další významné potencionální ztráty, jejichž realizace závisí na uskutečnění jedné nebo více nejistých budoucích událostí. Popis nejisté události a faktory, které ovlivňují vznik ztráty a její výši, odhad finančního dopadu:

Společnosti nejsou známy žádné významné ztráty ani nejisté události.

4. Významné události, ke kterým došlo mezi datem účetní závěrky a datem, ke kterému jsou účetní výkazy schváleny k předání mimo účetní jednotku, a představují neobvyklé změny ve stavu aktiv a závazků oproti stavu k datu sestavení rozvahy.
Popis události a odhad finančních dopadů:

Výše uvedené události nenastaly.

5. Významné události, ke kterým došlo mezi datem účetní závěrky a datem, ke kterému jsou účetní výkazy schváleny k předání mimo účetní jednotku, a představují významné změny ve vedení společnosti.

Výše uvedené události nenastaly.

Ve Velkých Pavlovicích dne 20. dubna 2023

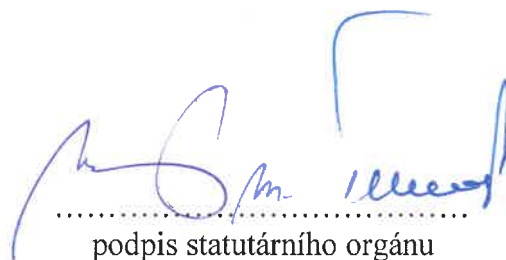

.....
podpis statutárního orgánu

5. Zpráva nezávislého auditora k účetní uzávěrce

Ing. Petr Hart'anský, U Hřiště 176, 691 54 Týnec u Břeclavě
auditor, člen Komory auditorů České republiky, číslo osvědčení 1253
daňový poradce, člen Komory daňových poradců, ev. číslo 1858

**ZPRÁVA NEZÁVISLÉHO AUDITORA
O OVĚŘENÍ ÚČETNÍ ZÁVĚRKY
SESTAVENÉ K 31.12.2022**

Ověřovaná účetní jednotka : **HANTÁLY a.s.**
Právní forma : **akciová společnost**
Sídlo : **Tovární 345/22, 691 06 Velké Pavlovice**
IČ : **42324068**

Příjemce zprávy : **akcionáři akciové společnosti**

Ověřovatel : **Ing. Petr Hart'anský**
auditor, číslo osvědčení 1253

Zpráva vypracována dne : **15. května 2023**

Výrok auditora

*Provedl jsem audit přiložené účetní závěrky společnosti **HANTÁLY a.s.** (dále také „Společnost“) sestavené na základě českých účetních předpisů, která se skládá z rozvahy k 31.12.2022, výkazu zisku a ztráty za rok končící 31.12.2022 a přílohy této účetní závěrky, která obsahuje popis použitých podstatných účetních metod a další vysvětlující informace. Údaje o Společnosti jsou uvedeny v bodě I. přílohy této účetní závěrky.*

Podle mého názoru účetní závěrka podává věrný a poctivý obraz aktiv a pasiv společnosti HANTÁLY a.s. k 31.12.2022 a nákladů a výnosů a výsledku jejího hospodaření a peněžních toků za rok končící 31.12.2022 v souladu s českými účetními předpisy.

Základ pro výrok

Audit jsem provedl v souladu se zákonem o auditorech a standardy Komory auditorů České republiky pro audit, kterými jsou mezinárodní standardy pro audit (ISA) případně doplněné a upravené souvisejícími aplikačními doložkami. Má odpovědnost stanovená těmito předpisy je podrobněji popsána v oddílu Odpovědnost auditora za audit účetní závěrky. V souladu se zákonem o auditorech a Etickým kodexem přijatým Komorou auditorů České republiky jsem na Společnosti nezávislý a splnil jsem i další etické povinnosti vyplývající z uvedených předpisů. Domnívám se, že důkazní informace, které jsem shromáždil, poskytují dostatečný a vhodný základ pro vyjádření mého výroku.

Ostatní informace uvedené ve výroční zprávě

Ostatními informacemi jsou v souladu s § 2 písm. b) zákona o auditorech informace uvedené ve výroční zprávě mimo účetní závěrku a mou zprávu auditora. Za ostatní informace odpovídá představenstvo Společnosti.

Můj výrok k účetní závěrce se k ostatním informacím nevztahuje. Přesto je však součástí mých povinností souvisejících s auditem účetní závěrky seznámení se s ostatními informacemi a posouzení, zda ostatní informace nejsou ve významném (materiálním) nesouladu s účetní závěrkou či s mými znalostmi o účetní jednotce získanými během provádění auditu nebo zda se jinak tyto informace nejeví jako významně (materiálně) nesprávné. Také posuzuji, zda ostatní informace byly ve všech významných (materiálních) ohledech vypracovány v souladu s příslušnými právními předpisy. Tímto posouzením se rozumí, zda ostatní informace splňují požadavky právních předpisů na formální náležitosti a postup vypracování ostatních informací v kontextu významnosti (materiality), tj. zda případné nedodržení uvedených požadavků by bylo způsobilé ovlivnit úsudek činěný na základě ostatních informací.

Na základě provedených postupů, do míry, již dokáži posoudit, uvádím, že

- *ostatní informace, které popisují skutečnosti, jež jsou též předmětem zobrazení v účetní závěrce, jsou ve všech významných (materiálních) ohledech v souladu s účetní závěrkou a*
- *ostatní informace byly vypracovány v souladu s právními předpisy.*

Dále jsem povinen uvést, zda na základě poznatků a povědomí o Společnosti, k nimž jsem dospěl při provádění auditu, ostatní informace neobsahují významné (materiální) věcné nesprávnosti. V rámci uvedených postupů jsem v obdržení ostatních informacích žádné významné (materiální) věcné nesprávnosti nezjistil.

Odpovědnost představenstva a dozorčí rady Společnosti za účetní závěrku

Představenstvo Společnosti odpovídá za sestavení účetní závěrky podávající věrný a poctivý obraz v souladu s českými účetními předpisy a za takový vnitřní kontrolní systém, který považuje za nezbytný pro sestavení účetní závěrky tak, aby neobsahovala významné (materiální) nesprávnosti způsobené podvodem nebo chybou.

Při sestavování účetní závěrky je představenstvo Společnosti povinno posoudit, zda je Společnost schopna nepřetržitě trvat, a pokud je to relevantní, popsat v příloze účetní závěrky záležitosti týkající se jejího nepřetržitého trvání a použití předpokladu nepřetržitého trvání při sestavení účetní závěrky, s výjimkou případů, kdy představenstvo plánuje zrušení Společnosti nebo ukončení její činnosti, resp. kdy nemá jinou reálnou možnost než tak učinit.

Za dohled nad procesem účetního výkaznictví ve Společnosti odpovídá dozorčí rada.

Odpovědnost auditora za audit účetní závěrky

Mým cílem je získat přiměřenou jistotu, že účetní závěrka jako celek neobsahuje významnou (materiální) nesprávnost způsobenou podvodem nebo chybou a vydat zprávu auditora obsahující můj výrok. Přiměřená míra jistoty je velká míra jistoty, nicméně není zárukou, že audit provedený v souladu s výše uvedenými předpisy ve všech případech v účetní závěrce odhalí případnou existující významnou (materiální) nesprávnost. Nesprávnosti mohou vzniknout v důsledku podvodů nebo chyb a považují se za významné (materiální), pokud lze reálně předpokládat, že by jednotlivě nebo v souhrnu mohly ovlivnit ekonomická rozhodnutí, která uživatelé účetní závěrky na jejím základě přijmou.

Při provádění auditu v souladu s výše uvedenými předpisy je mou povinností uplatňovat během celého auditu odborný úsudek a zachovávat profesní skepticismus. Dále je mou povinností:

- Identifikovat a vyhodnotit rizika významné (materiální) nesprávnosti účetní závěrky způsobené podvodem nebo chybou, navrhnout a provést auditorské postupy reagující na tato rizika a získat dostatečné a vhodné důkazní informace, abych na jejich základě mohl vyjádřit výrok. Riziko, že neodhalím významnou (materiální) nesprávnost, k níž došlo v důsledku podvodu, je větší než riziko neodhalení významné (materiální) nesprávnosti způsobené chybou, protože součástí podvodu mohou být tajné dohody (koluze), falšování, úmyslná opomenutí, nepravdivá prohlášení nebo obcházení vnitřních kontrol.*
- Seznámit se s vnitřním kontrolním systémem Společnosti relevantním pro audit v takovém rozsahu, abych mohl navrhnout auditorské postupy vhodné s ohledem na dané okolnosti, nikoli abych mohl vyjádřit názor na účinnost jejího vnitřního kontrolního systému.*
- Posoudit vhodnost použitých účetních pravidel, přiměřenost provedených účetních odhadů a informace, které v této souvislosti představenstvo Společnosti uvedlo v příloze účetní závěrky.*
- Posoudit vhodnost použití předpokladu nepřetržitého trvání při sestavení účetní závěrky představenstvem a to, zda s ohledem na shromážděné důkazní informace existuje významná (materiální) nejistota vyplývající z událostí nebo podmínek, které mohou významně zpochybnit schopnost Společnosti nepřetržitě trvat. Jestliže dojdou k závěru, že taková významná (materiální) nejistota existuje, je mou povinností upozornit v mé zprávě na informace uvedené v této souvislosti v příloze účetní závěrky, a pokud tyto informace nejsou dostatečné, vyjádřit modifikovaný výrok. Mé závěry týkající se schopnosti Společnosti nepřetržitě trvat vycházejí z důkazních informací, které jsem získal do data*

mé zprávy. Nicméně budoucí události nebo podmínky mohou vést k tomu, že Společnost ztratí schopnost nepřetržitě trvat.

- *Vyhodnotit celkovou prezentaci, členění a obsah účetní závěrky, včetně přílohy, a dále to, zda účetní závěrka zobrazuje podkladové transakce a události způsobem, který vede k věrnému zobrazení.*
- *Informovat představenstvo a dozorčí radu mimo jiné o plánovaném rozsahu a načasování auditu a o významných zjištěních, která jsem v jeho průběhu učinil, včetně zjištěných významných nedostatků ve vnitřním kontrolním systému.*

V Týnci u Břeclavě dne 15. května 2023





2022

Vodovody a kanalizace Břeclav, a.s.
Výroční zpráva



ČS Valtice ▲
ČS Zaječí ►



◀ ČS Horní Věstonice
▼ ČS Velký Dvůr



Obsah:

Zpráva představenstva	5
Základní údaje o akciové společnosti	8
Údaje o činnosti a předmětu podnikání společnosti	12
Údaje o hospodářských výsledcích a finanční situaci společnosti	25
Hlavní záměry společnosti pro rok 2023	28
Řádná roční účetní závěrka k 31. 12. 2022 (včetně Přílohy)	29
Zpráva auditora	41
Seznam zkratk	47



ČS Mušlov



Úvodní slovo:

Vážení akcionáři,
i rok 2022, po dvou předchozích letech s covidem-19, byl pro naši společnost Vodovody a kanalizace Břeclav, a.s., rokem náročným, kdy naši činnost pro změnu začala ovlivňovat vysoká inflace. Ta tlačila nahoru nejen ceny materiálu a stavebních prací, ale dopadala také na naše zaměstnance, kterým jsme v polovině roku valorizovali mzdy, abychom jako zaměstnavatel zabránili jejich fluktuaci. Nadále přetrvávaly kvalitativní problémy s pitnou vodou na vodním zdroji Nová Ves u Pohořelic, kvůli kterému jsme vybraným skupinám odběratelů poskytovali kompenzaci, nicméně na jaře a v létě 2022 došlo k podstatnému zlepšení, tj. poklesu obsahu dusičnanů na přijatelnou úroveň. Přesto se nám v rámci možností podařilo vyrovnat i s uvedenými nepříjemnostmi a výčet pozitiv, které rok 2022 přinesl, také nevypadá špatně.



Hospodaření společnosti v roce 2022 skončilo kladným hospodářským výsledkem ve výši 2 540 tis. Kč při nákladech ve výši 462 707 tis. Kč a výnosech ve výši 465 247 tis. Kč. Stav aktiv a pasiv společnosti činil 1 829 201 tis. Kč. Odběratelům jsme vyfakturovali 5 413 tis. m³ vody pitné a 3 509 tis. m³ vody odpadní, u obou ukazatelů jde o meziroční nárůst. V roce 2022 také společnost vykoupila na základě rozhodnutí valné hromady 28 886 ks vlastních akcií.

Z významných oprav a investičních akcí jsme dokončili výstavbu kalového hospodářství úpravna vody Lednice, výstavbu kanalizace v Pohořelicích – Velkém Dvoře, pracovali jsme na výstavbě kanalizace v Mikulově na ulici Valtická a v Mušlově, zrekonstruovali přírodní řady mezi čerpací stanicí Lednice a vodojemem Sedlec a vodovod mezi Moravskou Novou Vsí a vodojemem Týnec, zrekonstruovali vodovody ve Velkých Pavlovicích na ulicích Stará, Starohorská a Ořechová, pořídili novou kogenerační jednotku do kotelny ČOV Břeclav a realizovali celou řadu dalších oprav a investic, z nichž mi ještě dovoluete zmínit opravu střechy a vnějšího pláště na historickém vodojemu v centru Břeclavi.

Po úspěšném pilotním projektu jsme v roce 2022 nechali pořídít satelitní data o skrytých únicích vody z naší vodovodní sítě, tentokrát však již pro celé území, kde působíme. Snižování ztrát pitné vody v síti je jednou z priorit společnosti, která má nejen environmentální, ale také ekonomické dopady. V rámci závazku ochrany životního prostředí jsme si stanovili politiku a cíle environmentálního managementu a v závěru roku získali naši první certifikaci ISO pro naši společnost, konkrétně 14001:2015 – management životního prostředí. Velké úsilí jsme věnovali soustavnému zlepšování fungování a optimalizaci procesů společnosti v několika oblastech její činnosti. Došlo k ucelené elektronizaci procesu vydávání technických vyjádření naší společnosti coby správce sítě. Zahájili jsme také budování infrastruktury a postupnou výměnu klasických vodoměrů za řešení, které umožní dálkové odečty na odběrných místech, tento projekt ale budeme realizovat několik dalších let. Pokračovali jsme v budování dobrého jména společnosti prostřednictvím médií a sociálních sítí, uskutečnili den otevřených dveří na vodojemu a uspořádali odbornou konferenci pro odbornou veřejnost z regionu. V rámci společnosti začal působit pracovník péče o klienty, který má na starost kontakt s našimi zákazníky. Intenzivně jsme také jednali a řešili situaci neutichajícího rozvoje jednotlivých částí našeho regionu, které s sebou nesou také zvyšující se nároky na množství dodávané pitné vody. Také za tímto účelem jsme se zapojili do aktivit směřujících k řešení dopadů klimatické změny na zásobování pitnou vodou, zpracovali jsme také strategický dokument Zajištění zabezpečení dodávky vody pro území ve správě společnosti Vodovody a kanalizace Břeclav, a.s., který pro nás bude v budoucích letech vodítkem pro investice a další kroky směřující k řádnému naplňování hlavního předmětu naší podnikatelské činnosti.

I proto mi dovoluete konstatovat, že přestože byl rok 2022 rokem náročným, přinesl nám také mnoho pozitivního a věřím, že aktivity naší společnosti se ubírají správným směrem, a že to tak vnímají také naši akcionáři, klienti a další partneři.

Milan Vojta, MBA, M.A.
ředitel společnosti

Zpráva představenstva o podnikatelské činnosti společnosti za rok 2022 a o stavu jejího majetku

Vážení akcionáři, představenstvo akciové společnosti Vodovody a kanalizace Břeclav vám předkládá zprávu o podnikatelské činnosti společnosti za rok 2022 a stavu jejího majetku.

Představenstvo společnosti pracovalo v roce 2022 v tomto složení:

Ing. Dalibor Neděla – předseda představenstva, Mgr. Ondřej Ďuriš a pan Bořivoj Švásta – místopředsedové představenstva a členové představenstva RNDr. Libor Kabát, Bc. Miroslav Novák, DiS PaedDr. Hana Potměšilová a Bc. Svatopluk Pěček.

Aktivity společnosti v roce 2022 byly v souladu s předmětem podnikání zaměřeny na výrobu a dodávku pitné vody a na odvádění a čištění odpadních vod.

V těchto základních činnostech nedošlo v průběhu minulého roku k žádným podstatným změnám. Společnost zajistila plynulý provoz ve všech těchto základních oblastech činnosti.

Společnost Vodovody a kanalizace Břeclav provozuje tři zdroje pitné vody s úpravou vody, několik zdrojů vody bez úpravy, vodojemy, čerpací stanice a 971 km vodovodních sítí.

Pitnou vodu dodáváme více než 37 tisícům smluvních odběratelů. V roce 2022 bylo fakturováno 5 mil. 413 tis. m³ pitné vody. Oproti roku 2021 byla fakturace pitné vody vyšší o 69 tis. m³.

V roce 2021 došlo z doposud neznámých důvodů ve vodním zdroji Nová Ves ke zhoršení kvality pitné vody v ukazateli „dusičnanový dusík“. V souladu s požadavky zákona č. 258/2000 Sb., o ochraně veřejného zdraví vydala Krajská hygienická stanice Jihomoravského kraje rozhodnutí, které určuje mírnější hygienický limit pro dusičnany a amonné ionty ve vodě distribuované skupinovým vodovodem Hustopeče – Vranovice (vodní zdroj Nová Ves). Bohužel ani přes provedené četné odborné studie a průzkumy v areálu vodního zdroje Nová Ves nebyly zjištěny příčiny znečištění podzemních vod dusičnany. Pravděpodobný je souběh několika příčin, a to zemědělského hospodaření, zvýšení hladiny podzemní vody způsobené nízkými odběry vody a abnormálními úhrny srážek v letech 2019 a 2020. Od září 2022 se hodnoty dusičnanů vrátily pod přípustnou hodnotu (50 mg/l). I nadále probíhá podrobné monitorování kvality podzemní vody jak přímo v jímacím území, tak i v zásobovaných obcích. Objektivní zhodnocení účinnosti provedených opatření bude možné provést nejdříve až po vyhodnocení zimního a jarního období roku 2023.

V rámci odvádění a čištění odpadních vod naše společnost vlastnila a provozovala v minulém roce čistírny odpadních vod a stokové sítě v městech a obcích Břeclav, Cvrčovice, Hustopeče, Kobylí, Lednice, Mikulov, Nová Ves, Podivín, Pohořelice, Rakvice, Smolín, Valtice a Velké Pavlovice. Na základě smluv o provozování ČOV a stokových sítí, uzavřených s jejich vlastníky, provozovala naše společnost ČOV a stokové sítě v obcích Hlohovec, Kostice, Lanžhot, Novosedly a Nový Přerov. Na námi provozovaných kanalizačních sítích o délce 302 km je celkem 58 čerpacích stanic a 14 čistíren odpadních vod. Přes námi provozované ČOV proteklo v roce 2022 celkem 5 230 tis. m³ odpadních a srážkových vod.

Na kanalizační síť je celkem napojeno více než 17 tisíc smluvních odběratelů. Množství fakturovaných odpadních vod v roce 2022 (3 mil. 509 tis. m³) bylo o 50 tis. m³ vyšší než v roce minulém.

V roce 2022 dosáhla společnost podle zpracované účetní závěrky celkových tržeb a výnosů ve výši 465 mil. 247 tis. Kč. Oproti roku minulému se tržby a výnosy zvýšily o 30 mil. 706 tis. Kč.

Tržby za vodné a stočné v celkové částce 437 mil. 351 tis. Kč tvořily 94 % celkových tržeb a výnosů dosažených v roce 2022. Meziročně se zvýšily tržby za vodné a stočné o 28 mil. 841 tis. Kč. Pro rok 2022 se cena pitné vody zvýšila o 2,10 Kč za m³ na 47,50, Kč za m³, vyčísleno bez DPH. Cena za odvádění a čištění odpadních vod se pro rok 2022 zvýšila na 53,50 Kč za m³, vyčísleno bez DPH, což představovalo ve srovnání s rokem 2021 zvýšení ceny o 3,80 Kč za m³ bez DPH.

V rámci ostatních činností provádíme stavebně-montážní práce zaměřené na realizaci vodovodních přípojek a na opravy a obnovu vodohospodářského majetku, dále na služby jako jsou provozování vodovodů a kanalizací, práce kanalizačních vozidel, laboratoří a podobně. Tržby z těchto ostatních činností představovaly v roce 2022 6 % celkových tržeb a výnosů.

Společnost na svoji činnost v roce 2022 vynaložila náklady v celkové výši 462 mil. 707 tis. Kč. Oproti minulému roku se náklady zvýšily o 7,5 %.



K výraznějšímu meziročnímu zvýšení došlo u položek spotřeba pohonných hmot, náklady na dodavatelské opravy a údržování, ostatní služby, osobní náklady, odpisy investičního majetku a odloženou daň. Ostatní položky nákladů byly v relaci roku 2021 nebo nižší.

Výsledkem hospodaření za rok 2022 je zisk ve výši 2 mil. 540 tis. Kč.

Významnou složkou naší činnosti je rozvoj majetku společnosti, a to investiční výstavbou. Hlavní důraz je kladen na modernizace a rekonstrukce stávajících vodohospodářských kapacit.

Společnost na investiční výdaje v roce 2022 použila částku **194 mil. 223 tis. Kč** (včetně splátek investičního úvěru). Tyto investiční výdaje byly financovány jednak z vlastních zdrojů společnosti, částka 39 mil. 667 tis. Kč byla hrazená z dotací.

Mimo stavebních investic byly z investičních prostředků hrazeny povinné splátky bankovního úvěru u Komerční banky, a.s., nákup strojů a zařízení a výkupy pozemků.

Stav majetku společnosti je vyčíslen v účetní Rozvaze k datu 31. 12. 2022, která je součástí řádné roční účetní závěrky sestavené k 31. 12. 2022 a je zveřejněna ve Výroční zprávě.

Podle sestavené rozvahy k datu 31. 12. 2022 vykazuje společnost stav aktiv a stav pasiv ve výši 1 miliarda 829 milionů 201 tis. Kč.

Konstatujeme, že se stav aktiv a pasiv oproti stavu k 1. 1. 2022 zvýšil, a to o částku 37 milionů 778 tis. Kč.

Dlouhodobý majetek, kam patří hmotný a nehmotný majetek společnosti, tvoří 86 % hodnoty aktiv. V porovnání se skutečností roku 2021 se hodnota dlouhodobého majetku zvýšila o 94 mil. 523 tis. Kč. Účetní stav nedokončených hmotných investic se v roce 2022 zvýšil o 131 mil. 587 tis. Kč.

Hodnota oběžných aktiv, další složky aktiv, se meziročně snížila o 66 mil. 777 tis. Kč. Důvodem změny je snížení stavu jiných pohledávek (zaúčtováním přijatých dotací ze SFŽP v návaznosti na investiční akce Mikulov – ulice Valtická, část kanalizace a Mušlov – kanalizace ve výši 21 mil. 916 tis. Kč a Pohořelice – Velký Dvůr, kanalizace ve výši 17 mil. 751 tis. Kč), rovněž se snížil stav peněžních prostředků na bankovních účtech společnosti.

Stav pasiv se rovněž zvýšil **v návaznosti na stav aktiv**, a to o již zmiovaných 37 milionů 778 tis. Kč.

Vlastní kapitál v hodnotě 1 miliarda 477 milionů 921 tis. Kč tvoří 81 % hodnoty pasiv.

Podstatnou část vlastního kapitálu tvoří základní kapitál společnosti.

Základní kapitál společnosti k 31. 12. 2022 zapsaný v obchodním rejstříku vykazuje stav 1 miliarda 154 milionů 577 tis. Kč. Společnost v roce 2022 odkoupila od drobných akcionářů 28 886 kusů akcií, za které jim bylo vyplaceno 23 milionů 965 tis. Kč.

Základní kapitál společnosti je rozdělen na 1 milion 154 tisíc 577 kusů akcií o nominální hodnotě 1 000,- Kč za akcii.

Počet akcií na majitele činí 53 239 kusů, z toho je ve vlastnictví společnosti 32 379 akcií.

Počet akcií na jméno činí 1 milion 101 tis. 338 kusů, z toho společnost vlastní jednu akcii.

Akcie jsou zaknihované u CDCP nebo vydané jako listinné. Za peněžité a nepeněžité vklady jsou vydávány akcionářům listinné akcie.

Společnost vede seznam akcionářů mající akcie na jméno.

Společnost Vodovody a kanalizace Břeclav, a.s. není ovládanou osobou ve smyslu zákona o obchodních korporacích.

Dominantní postavení měst a obcí v naší společnosti je dáno tím, že města a obce vlastní 96,14 % všech akcií společnosti.

Hospodaření společnosti za rok 2022 skončilo ziskem ve výši 2 540 tis. Kč.

Návrh na rozdělení a použití zisku roku 2022 je Vám předložen v písemné podobě. Předkládaný návrh rozdělení vytvořeného zisku navrhuje provést dotaci rezervním fondům podle pravidel schválených představenstvem společnosti.

Na základě uvedených skutečností mohlo představenstvo akciové společnosti konstatovat, že hospodaření společnosti v roce 2022 bylo úspěšné. Uvedené výsledky dokladují, že se ve stabilizaci vodárenské společnosti podařilo opět pokročit. Je to výsledek společného úsilí orgánů společnosti, managementu a zaměstnanců společnosti.

Na tomto místě bych chtěl poděkovat všem našim akcionářům za projevenou důvěru a podporu.

Břeclav, 31. března 2023

Představenstvo společnosti
Vodovody a kanalizace Břeclav, a.s.



JÚ Lednice



I. ZÁKLADNÍ ÚDAJE O AKCIOVÉ SPOLEČNOSTI

Obchodní firma:	Vodovody a kanalizace Břeclav, a.s.
Sídlo:	Čechova 1300/23, 690 02 Břeclav
Právní forma:	Akciová společnost
IČ:	494 55 168
DIČ:	CZ49455168

Akciová společnost byla založena dne 25. 10. 1993 podle § 172 Obchodního zákoníku. Dne 1. 1. 1994 byla akciová společnost zapsána do obchodního rejstříku, vedeného Krajským soudem v Brně, oddíl B, vložka 1176.

Předmět podnikání (viz Stanovy čl. 5):

- provozování vodovodů a kanalizací pro veřejnou potřebu,
- diagnostika vodovodních a kanalizačních sítí,
- provádění analýz vzorků vod,
- montáž měřidel,
- podnikání v oblasti nakládání s nebezpečnými odpady,
- projektová činnost ve výstavbě,
- provádění staveb, jejich změn a odstraňování,
- silniční motorová doprava,
- výroba, obchod a služby neuvedené v přílohách 1 až 3 živnostenského zákona.

Společnost není součástí žádného koncernu, nemá přímou ani nepřímou účast v žádné osobě a není součástí konsolidačního celku. Společnost nemá žádnou organizační složku v zahraničí.

Společnost nemá aktivity v oblasti výzkumu a vývoje.

Péče o životní prostředí, služby veřejnosti

Veškeré práce prováděné v rámci akciové společnosti jsou realizovány tak, aby byly v maximální možné míře minimalizovány nepříznivé dopady naší činnosti na životní prostředí. Největší přínos k ochraně životního prostředí má námi zajišťované odvádění a čištění odpadních vod. Modernizací čistíren odpadních vod (dále jen ČOV) a postupnou obnovou původního technologického zařízení udržujeme vysokou účinnost čištění odpadních vod, a to i v ukazatelích znečištění stanovených jako celkový dusík a fosfor. Díky pečlivému řízení provozu technologických linek čistíren odpadních vod se daří udržovat znečištění vypouštěné vody do toků na minimálních hodnotách. Na námi provozovaných ČOV zajišťujeme i likvidaci odpadních vod z jímek, které jsou vybudovány u nemovitostí doposud nenaspojených na veřejnou kanalizaci.

Přes námi provozované ČOV v roce 2022 protéklo a bylo vyčištěno 5 230 tis. m³ odpadních vod. Z tohoto množství odpadních vod bylo na námi provozovaných ČOV v roce 2022 odstraněno:

- 3 997 t znečištění stanoveného jako chemická spotřeba kyslíku (průměrná účinnost odstranění tohoto znečištění byla 96,21 %),
- 1 810,15 t znečištění stanoveného jako nerozpuštěné látky (průměrná účinnost odstranění tohoto znečištění byla 98,37 %),
- 349 t znečištění stanoveného jako celkový dusík (průměrná účinnost odstranění tohoto znečištění byla 89,99 %),
- 52,50 t znečištění stanoveného jako celkový fosfor (průměrná účinnost odstranění tohoto znečištění byla 94,63 %),
- znečištění stanovené jako biologická spotřeba kyslíku za 5 dnů bylo přepočítáno na tzv. „ekvivalentní obyvatele“ (dále jen EO). Znečištění na přítoku do ČOV odpovídá v roce 2022 celkem 83 906 EO a po vyčištění z ČOV odtékalo jen znečištění odpovídající 864 EO.

Dlouhodobě se udržuje dobrá kvalita čistírenského kalu, který je možno využít na výrobu kompostů. Likvidaci kalů z ČOV tímto způsobem máme smluvně zajištěnou do konce roku 2024. Mimo kalů z námi provozovaných ČOV, zajišťujeme zpracování a likvidaci kalů i z ČOV v obcích, které nevlastníme a ani neprovozujeme.

Bioplyn vznikající stabilizací kalu ve vyhnívací nádrži na ČOV Břeclav využíváme pro výrobu elektrické energie v nové kogenerační jednotce a k vytápění vyhnívací nádrže. V kogenerační jednotce se spálilo 56 677 m³ bioplynu, z kterého se vyrobilo 102 MWh elektrické energie (podíl vyrobené elektrické energie z bioplynu je 9,3 % z celkové spotřeby ČOV, což představuje úsporu 247 tis. Kč). Spotřeba plynu na vytápění areálu ČOV Břeclav (včetně administrativních budov) je z 73 % pokrytá na ČOV vyrobeným bioplynem. Pokud se jedná jen o budovy ČOV Břeclav, jsou ze 100 % vytápěny vyrobeným bioplynem.

V roce 2022 byla dokončená technologická linka na odvodnění kalů z ÚV Lednice. Odvodňování kalů na lisu je ve srovnání s doposud používanými kalovými poli rychlejší, je nezávislé na počasí a snižuje množství kalů vypouštěných do melioračního odpadu.

Od roku 2020 je v provozu solární elektrárna na úpravě vody (dále jen ÚV) Břeclav. V roce 2022 tato elektrárna vyrobila 118,379 MWh elektrické energie, kterou z větší části spotřebovala technologie ÚV Břeclav (bylo spotřebováno 111,624 MWh, což je 17,6 % z celkové spotřeby ÚV Břeclav). Úspora za elektrickou energii je v tomto případě 284 tis. Kč (včetně tržeb za prodej nespotebované el. energie). V současné době (duben 2023) čekáme na připojení do el. sítě tří nových solárních elektráren (ČOV Břeclav, ČOV Mikulov a ÚV Zaječí).

Údaje o základním kapitálu společnosti

Základní kapitál společnosti zapsaný v obchodním rejstříku činí 1 154 577 000,- Kč.

Základní kapitál společnosti je rozdělen na 1 154 577 akcií, všechny o jmenovité hodnotě 1000,- Kč.

Společnost vlastní 32 380 akcií.

V zaknihované podobě jsou vydány cenné papíry:

a) akcie na majitele	ISIN CZ 0009064952	v počtu	20 860 kusů	1,81 %
b) akcie na jméno	ISIN CZ 0009065066	v počtu	438 190 kusů	37,95 %
c) akcie na majitele ve vlastnictví společnosti		v počtu	32 379 kusů	2,80 %
d) akcie na jméno ve vlastnictví společnosti		v počtu	1 kus	

V listinné podobě jsou vydány cenné papíry:

akcie na jméno	v počtu	663 147 kusů	57,44 %
----------------	---------	---------------------	----------------

Počet akcií ve vlastnictví měst a obcí činí 1 109 989 kusů tj. 96,14 % z celkového počtu akcií.

Vlastnictví akcií společnosti

Akcie ve vlastnictví ostatních akcionářů
3,86 %



Akcie ve vlastnictví měst a obcí 96,14 %

Hodnota základního kapitálu v tisících Kč

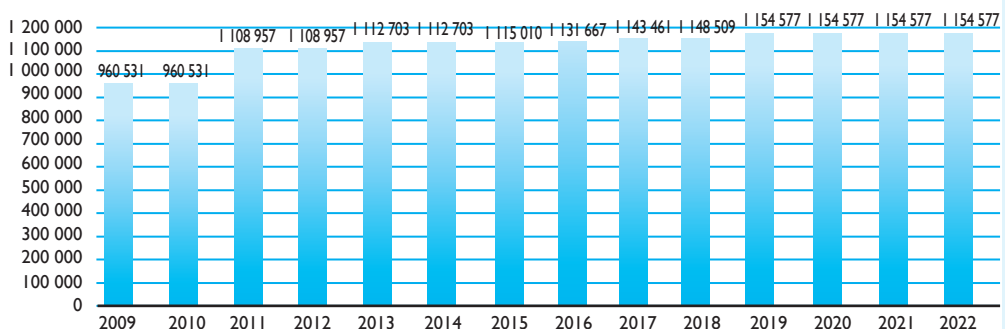

Akcie na majitele jsou volně převoditelné, převádějí se změnou registrace majitele cenného papíru v zákonem stanovené evidenci podle zákona o cenných papírech.

Rozhodnutím Komise pro cenné papíry, které nabylo právní moci dne 21. 5. 2003, byly akcie na majitele ISIN CZ 0009064952 vyřazeny z obchodování na veřejném trhu organizovaném Centrálním depozitářem cenných papírů.

Převoditelnost akcií na jméno je omezena podle článku 7 Stanov společnosti.



Majitelé více než 5 % akcií společnosti dle stavu k 31. 12. 2022:

Město Břeclav	IČ: 00283061	- 24,97 % akcií
Město Pohořelice	IČ: 00283509	- 12,11 % akcií
Město Hustopeče	IČ: 00283193	- 12,02 % akcií
Město Mikulov	IČ: 00283347	- 7,88 % akcií
Obec Lednice	IČ: 00283339	- 5,70 % akcií

Nabytí vlastních akcií společnosti:

Valná hromada společnosti Vodovody a kanalizace Břeclav, a. s., konaná dne 14. 6. 2022, schválila:

nabytí vlastních akcií společnosti, znějících na majitele v zaknihované podobě ve jmenovité hodnotě 1 000,- Kč, a to do počtu 30 000 kusů kmenových akcií o celkové jmenovité hodnotě 30 000 000,- Kč

- vyloučení nabývání vlastních akcií, které jsou ve vlastnictví obcí a měst
- určila, že společnost může nabývat vlastní akcie společnosti do 31. 12. 2022
- určila, že společnost si může ponechat vlastní akcie společnosti na dobu 5 let od tohoto rozhodnutí valné hromady
- určila cenu za nabytí vlastních akcií společnosti ve výši 850,- Kč za jednu kmenovou akcii společnosti, znějící na jméno v zaknihované podobě o jmenovité hodnotě 1 000,- Kč

Zdůvodnění:

Navržené schválení nabytí vlastních akcií společnosti se týká kmenových akcií, znějících na majitele o jmenovité hodnotě 1000,- Kč, tedy akcií, rozdělených mezi privátní akcionáře, kteří nejsou municipálními akcionáři. Takto nabyté akcie společnost následně vydá oproti vkladům do svého základního kapitálu, čímž optimalizuje akcionářskou strukturu tak, aby akcie společnosti byly v co největší míře soustředěny v rukou veřejnoprávních korporací, zejména měst a obcí.

Na základě schválení Řádné valné hromady, konané dne 14. června 2022, proběhl výkup akcií v srpnu 2022.

Přehled majitelů, od kterých společnost v roce 2022 akcie nabyla:

Příjmení	Jméno	Titul	Počet	Cena	Datum převodu
Babáková	Božena		40	24 000 Kč	6. 1. 2022
Krejčí	Petr		26	15 600 Kč	6. 1. 2022
Moravčík	Václav		24	14 400 Kč	6. 1. 2022
Mráková	Lenka	Ing.	6	3 600 Kč	6. 1. 2022
Pilarčíková	Jarmila		6	3 600 Kč	6. 1. 2022
Špetl	Josef		8	4 800 Kč	6. 1. 2022
Vaňková	Zdeňka		20	12 000 Kč	6. 1. 2022
Veska	Jiří	Ing.	4	2 400 Kč	6. 1. 2022
Zvěřinová	Zdeňka		6	3 600 Kč	6. 1. 2022
ENERGIE AG BOHEMIA s.r.o.			2 182	1 309 200 Kč	18. 1. 2022
Cendelinová	Anna		8	6 800 Kč	27. 7. 2022
Ciprys	Jiří		10	8 500 Kč	27. 7. 2022
Mušková	Hana		16	13 600 Kč	27. 7. 2022
OSMA ČR			30	25 500 Kč	27. 7. 2022
Peterová	Jaroslava		6	5 100 Kč	27. 7. 2022
Remešová	Jana		30	25 500 Kč	27. 7. 2022
Salamatin	Daniel		82	69 700 Kč	27. 7. 2022
Žďárská	Jana		40	34 000 Kč	27. 7. 2022
Elsner	Jaromír		6 014	5 111 900 Kč	28. 7. 2022
Padyšák	Rudolf	Ing.	347	294 950 Kč	29. 7. 2022
Pětivoký	Tomáš	Ing.	7 057	5 998 450 Kč	29. 7. 2022
Jerman	Milan		12 579	10 692 150 Kč	3. 8. 2022

Baláž	Marek		30	25 500 Kč	21. 9. 2022
Domčík	Radomír		101	85 850 Kč	21. 9. 2022
Kučera	Arnošt		6	5 100 Kč	21. 9. 2022
Matějka	Zdeněk		8	6 800 Kč	21. 9. 2022
Štěpánek	Petr		5	4 250 Kč	21. 9. 2022
Vykoukal	Milan		40	34 000 Kč	21. 9. 2022
Rybníčková	Dagmar		5	4 250 Kč	21. 9. 2022
Hilarius	Ilona		5	4 250 Kč	21. 9. 2022
Štěpánková	Jiřina		5	4 250 Kč	21. 9. 2022
Malčánková	Dana		6	5 100 Kč	7. 10. 2022
Drechslerová	Štěpánka		6	5 100 Kč	7. 10. 2022
Studýnková	Vlasta		30	18 000 Kč	7. 10. 2022
Bačkora	Jaroslav	Ing.	12	10 200 Kč	3. 11. 2022
Továrek	Antonín	Ing.	10	8 500 Kč	3. 11. 2022
Zelinka	Petr		8	6 800 Kč	3. 11. 2022
Koudelková	Jiřina		20	17 000 Kč	18. 11. 2022
Krutišová	Alena		12	10 200 Kč	5. 12. 2022
Burešová	Lenka		4	3 400 Kč	5. 12. 2022
Sládková	Ivana	Ing.	32	27 200 Kč	5. 12. 2022
CELKEM			28 886	23 965 100 Kč	



VDJ Bavory



Orgány společnosti

Valná hromada:

Řádná Valná hromada, konaná dne 14. června 2022, projednala a schválila zprávu představenstva o podnikatelské činnosti a stavu majetku společnosti za rok 2021, zprávu o řádné účetní závěrce za rok 2021, rozdělení zisku za rok 2021 a zprávu dozorčí rady. Projednala a schválila podnikatelský záměr na rok 2022. Dále schválila auditora společnosti, Valná hromada zvolila 2 členy dozorčí rady navržených zaměstnanci společnosti, schválila smlouvy o výkonu funkce člena, místopředsedy a předsedy dozorčí rady. Valná hromada rozhodla o výkupu akcií znějících na majitele v zaknihované podobě, a to do počtu 30 000 kusů kmenových akcií, určila cenu za nabytí ve výši 850,- Kč za 1 akcii s termínem nabytí do 31. 12. 2022.

Jména a údaje o statutárních a dozorčích orgánech společnosti:

Složení představenstva k 31. 12. 2022:

Ing. Dalibor Neděla	předseda představenstva
Mgr. Ondřej Ďuriš	místopředseda představenstva
Bořivoj Švásta	místopředseda představenstva
RNDr. Libor Kabát	člen představenstva
Bc. Miroslav Novák, DiS	člen představenstva
Bc. Svatopluk Pěček	člen představenstva
PaedDr. Hana Potměšilová	člen představenstva

Složení dozorčí rady k 31. 12. 2022:

Ing. Zdeněk Adámek	předseda dozorčí rady
Ing. Tomáš Frýdek	místopředseda dozorčí rady
Jiří Havelka	člen dozorčí rady
Bc. Josef Horák	člen dozorčí rady
Ing. Petr Lukeš	člen dozorčí rady
František Studýnka	člen dozorčí rady (do 30. 7. 2022)
Vladimíra Rybářová	člen dozorčí rady (od 31. 7. 2022)

Společnost Vodovody a kanalizace Břeclav, a.s. není ovládanou osobou ve smyslu zákona o obchodních korporacích.

II. ÚDAJE O ČINNOSTI A PŘEDMĚTU PODNIKÁNÍ SPOLEČNOSTI

Hlavním předmětem podnikání společnosti je zásobování obyvatelstva a podnikatelské sféry pitnou vodou, odvádění a čištění odpadních vod. Společnost provozuje vodohospodářská zařízení v 73 městech a obcích Břeclavska, Hus-topečska, Mikulovska a Pohořelicka.

Hlavní fakturované výrobky a služby jsou voda pitná (vodné) a voda odpadní (stočné) v následujícím množství:

	2020	2021	2022
Voda pitná v tis. m ³	5 245	5 344	5 413
Voda odpadní v tis. m ³	3 451	3 459	3 509

Výrazné změny v podnikání v roce 2022 nenastaly.

Přehled tržeb a výnosů podle činností (v tis. Kč):

Tržby a výnosy / rok	2020	2021	2022
Za vodné	224 287	238 664	252 682
Za stočné	160 868	169 846	184 669
Za ostatní činnosti	21 471	26 031	27 896
Tržby a výnosy celkem	406 626	434 541	465 247

Veškeré tržby a výnosy jsou realizovány v tuzemsku.

Sídla organizačních složek:

- | | |
|--|--|
| 1) Hustopeče, Nádražní 9 – středisko vodovodů | 4) Břeclav, Kančí obora, Bratislavská – středisko laboratoří |
| 2) Mikulov, Hraničářů 6 – středisko vodovodů | 5) Břeclav, Bratislavská 3587 - středisko kanalizací a ČOV |
| 3) Břeclav, Bratislavská 3587 – středisko vodovodů | 6) Břeclav, Čechova 1300/23 – správa společnosti |

Oblast zásobování pitnou vodou:

Základní činností naší společnosti je výroba a dodávka pitné vody. Pro zajištění dostatečného množství pitné vody provozujeme tři zdroje pitné vody s úpravou vody (Břeclav-Kančí obora, Lednice a Zaječí), několik zdrojů vody bez potřeby její úpravy, vodojemy, čerpací stanice a vodovodní sítě. Kvalita pitné vody ve zdrojích i ve vodovodní síti je pravidelně sledována naší akreditovanou laboratoří.

V roce 2021 došlo z doposud neznámých důvodů ve vodním zdroji Nová Ves ke zhoršení kvality pitné vody v ukazateli „dusičnanový dusík“. Jednalo se zřejmě o kombinaci antropogenních, geologických a klimatických vlivů, které způsobily zvýšení koncentrací dusičnanů v pitné vodě nad přípustnou hodnotu (50 mg/l). Na základě těchto skutečností, a protože nebylo možné vodní zdroj Nová Ves odstavit z provozu a zabezpečit v plné míře zásobování vodou z jiného zdroje vody, bylo dle §3a odst. 1 zákona č.258/2000 Sb. požádáno o určení mírnějšího hygienického limitu. Na základě tohoto rozhodnutí může být dodávána voda z vodního zdroje Nová Ves jako voda pitná i nadále, s výjimkou použití vody z tohoto zdroje na pití a přípravu stravy pro děti a těhotné ženy. Od září 2022 došlo ve vodním zdroji Nová Ves ke snížení hodnot dusičnanového dusíku pod přípustný limit, ale výjimka zrušená nebyla a je doposud platná.

Výsledky kvality dodávané vody pro obce se stanovenou výjimkou (zásobované vodou z vodního zdroje Nová Ves) jsou zveřejňovány na webových stránkách společnosti (www.vak-bv.cz / informace pro zákazníky / kvalita vody / vybrané ukazatele jakosti pitné vody v obcích s určeným mírnějším hygienickým limitem).

V roce 2022 došlo, v porovnání s rokem 2021, k mírnému navýšení objemu fakturované vody – o 1,3 %. Specifická spotřeba vody v roce 2022 se v porovnání s rokem 2021 nezměnila – zůstává na hodnotě 86 litrů na obyvatele a den. Z celkového množství fakturované vody odebralo obyvatelstvo 64 % vody a ostatní odběratelé 36 %.

Můžeme konstatovat, že výroba a distribuce pitné vody v roce 2022 byla spolehlivá, bez větších provozních problémů. V průběhu roku nedošlo k významnějšímu výpadku dodávky vody, který by vyžadoval mimořádná opatření či náhradní řešení v zásobování obyvatel pitnou vodou. Významnou roli v zajištění plynulosti dodávky vody mají vodárenské dispečinky, které se staly spolehlivým nástrojem k řízení výroby a distribuce pitné vody v celém vodárenském systému.

Voda pitná fakturovaná v letech 2012 až 2022 v tis. m³

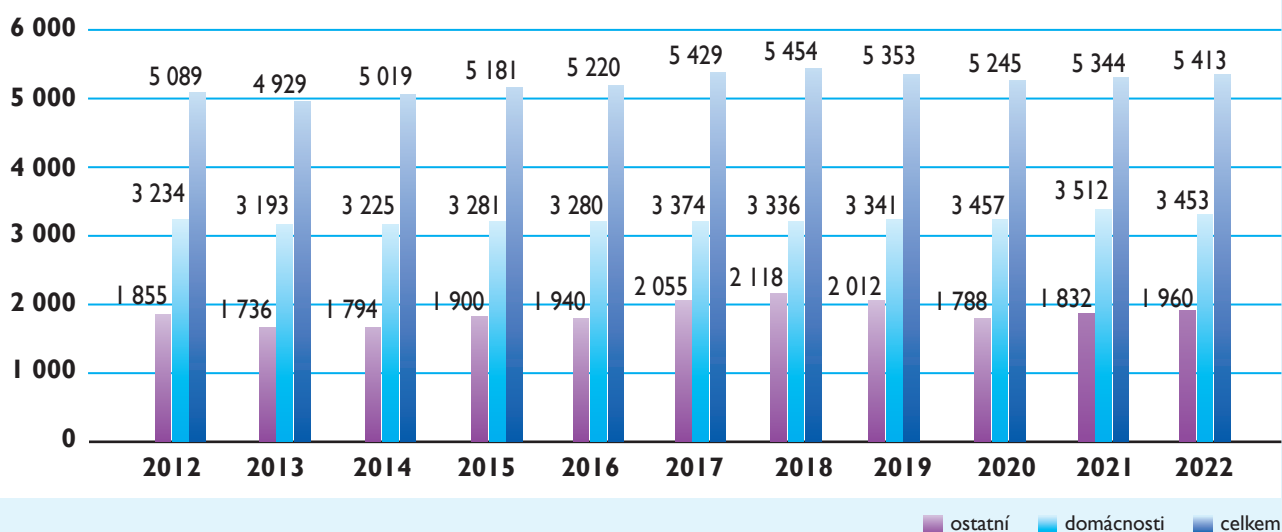



Struktura fakturované vody pitné v tis. m³ za rok 2022

Ostatní odběratelé: 1 960

Domácnosti: 3 453



Oblast pitných vod	2018	2019	2020	2021	2022
Počet napojených obyvatel	111 013	109 073	112 140	111 675	110 110
Podíl napojených obyvatel v %	90	90	90	90	90
Délka vodovodní sítě v km	970	996	945	1 001	971
Počet osazených vodoměrů	35 976	36 379	36 382	36 845	37 264
Voda vyrobená v tis. m ³	6 613	6 458	6 411	6 589	6 617
Voda převzatá v tis. m ³	345	330	330	332	327
Voda fakturovaná pitná v tis. m ³	5 454	5 353	5 245	5 344	5 413
z toho pro domácnosti v tis. m ³	3 336	3 341	3 457	3 512	3 453
pro ostatní odběratele v tis. m ³	2 118	2 012	1 788	1 832	1 960
Ztráty vody celkem v tis. m ³	1 217	1 072	1 114	1 150	1 224
Spotřeba v litrech/obyvatel/den	82	84	84	86	86
Počet úpraven vody	3	3	3	3	3
Kapacita úpraven vody v l/sec	365	365	365	365	365
Počet vodojemů	70	70	70	70	67
Objem akumulace vodojemů v m ³	33 077	33 077	33 077	33 077	39 467



Porovnání počtu nalezených a odstraněných poruch v letech 2020 až 2022

	Středisko	2020	2021	2022
poruchy na vodovodních řadech	Hustopeče	28	58	42
	Mikulov	64	82	47
	Břeclav	20	23	16
	Celkem	112	163	105
poruchy na vodovodních přípojkách	Hustopeče	16	57	41
	Mikulov	155	193	129
	Břeclav	24	15	26
	Celkem	195	265	196

V roce 2022 řešily provozy vodovodů celou řadu havárií a poruch na vodovodní síti a na přípojkách. Havárie i poruchy byly odstraňovány bezprostředně po jejich nahlášení se snahou obnovit dodávku pitné vody v co nejkratší době.

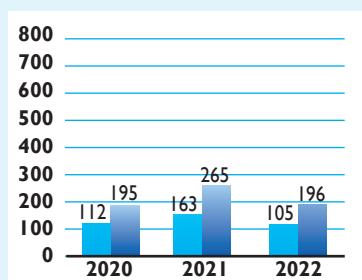
Přehled poruch v letech 2020 až 2022



 poruchy na vodovodních řadech
 poruchy na vodovodních přípojkách

Kvalita pitné vody

Četnost a rozsah kontroly kvality zdrojů pitné vody jsou stanoveny vyhláškou Ministerstva zemědělství č. 428/2001 Sb. v platném znění, kterou se provádí zákon č. 274/2001 Sb., o vodovodech a kanalizacích pro veřejnou potřebu.

Kontrola kvality pitné vody v rozvodné síti se v roce 2022 prováděla dle vyhlášky Ministerstva zdravotnictví č. 252/2004 Sb. v platném znění, kterou se stanoví hygienické požadavky na pitnou a teplou vodu a četnost a rozsah kontroly pitné vody.

V roce 2022 byly prováděny průběžné analýzy pravidelně odebíraných vzorků vody na dílčích technologických částech a na výstupu z úpraven vody. Vodohospodářské laboratoře společnosti jsou akreditovány Českým institutem pro akreditaci, o. p. s. Předmětem akreditace jsou chemické, fyzikální, mikrobiologické, biologické a senzorické rozborů podzemních, pitných, povrchových a odpadních vod a kalů.

Kvalitu pitné vody upravené na úpravkách vody Břeclav, Lednice a Zaječí uvádí tabulka:

Ukazatel	Jednotky	Limit dle vyhl. č. 252/2004 Sb.	Břeclav	Lednice	Zaječí
vyrobené množství	tis.m ³ /rok	1 952	1 685	1 747
barva	mg/l Pt	max.20	5	5	5
zákal	ZF	max.5	0	0	0
pH	6,5 - 9,5	8,3	7,5	7,9
vápník+hořčík	mmol/l	2 - 3,5*	3,3	3,2	3,5
železo	mg/l	max.0,2	0	0	0
amonné ionty	mg/l	max.0,5	0	0	0
dusičnany	mg/l	max.50	2,9	4,66	4,0
mangan	mg/l	max.0,05	0,01	0,01	0
dusitany	mg/l	max.0,1	0	0	0
sírany	mg/l	max.250	111	126	154
chloridy	mg/l	max.100	65	64	65
konduktivita	mS/m	max.125	80	87	85
CHSKMn	mg/l	max.3	2	1,9	1,6

* doporučená hodnota

Výroba vody v roce 2022

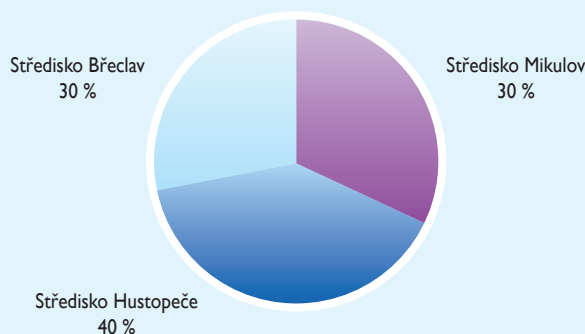



Oblast odvádění a čištění odpadních vod

V roce 2022 vlastnila a provozovala společnost Vodovody a kanalizace Břeclav, a.s. čistírny odpadních vod a stokové sítě v městech a obcích Břeclav, Cvrčovice, Hustopeče, Kobylí, Lednice, Mikulov, Nová Ves, Podivín, Pohořelice, Rakvice, Smolín, Valtice a Velké Pavlovice. Na základě smluv o provozování ČOV a stokových sítí, uzavřených s jejich majiteli, provozovala naše společnost ČOV a stokové sítě v obcích Hlohovec, Kostice, Lanžhot, Novosedly a Nový Přerov. V roce 2022 bylo na základě žádosti obce Perná ukončeno provozování kanalizace a ČOV (splnění požadavku SFŽP z poskytnuté dotace na rekonstrukci ČOV). Od září 2022 zajišťujeme poradenskou a servisní činnost pro ČOV a kanalizaci obce Vrbice. Na námi provozovaných kanalizačních sítích je celkem 58 čerpacích stanic a 14 čistíren odpadních vod. Na tlakové kanalizaci v Novém Přerově a v Novosedlech provozujeme 78 domovních čerpacích stanic a jednu pneumatickou čerpací stanicí. Přes námi provozované ČOV protéklo v roce 2022 celkem 5 230 tis. m³ odpadních a srážkových vod, což je o 1 351 tis. m³ odpadních a srážkových vod méně než v roce 2021 (snížení průtoku přes ČOV bylo způsobeno především menším množstvím srážkových a balastních - průsakových vod). Za rok 2022 bylo fakturováno celkem 3 509 tis. m³ odpadních vod a z tohoto množství bylo 2 067 tis. m³ fakturováno domácnostem a ostatním producentům 1 442 tis. m³ odpadních vod. V porovnání s rokem 2021 se snížilo množství fakturovaných odpadních vod u obyvatelstva o 47 tis. m³ a u ostatních producentů došlo ke zvýšení fakturace stočného o 97 tis. m³. Vzhledem k dříve provedeným rekonstrukcím technologických linek čistíren odpadních vod v městech a obcích Břeclav, Hustopeče, Kobylí, Lednice, Mikulov, Podivín, Pohořelice, Rakvice a Valtice je kvalita vyčištěných odpadních vod velice dobrá. Přesto je potřeba připravovat s ohledem na očekávaný rozvoj výstavby v Pohořelicích, Hustopečích a Velkých Pavlovicích rozšíření těchto ČOV. V oblasti stokových sítí je kladen důraz především na jejich údržbu a čištění. Průběžně se provádí opravy poruch stokových sítí. Na základě posouzení technického stavu kanalizací po provedeném TV průzkumu je prováděná jejich obnova.

Struktura fakturované vody odpadní v tis. m³ za rok 2022

Ostatní producenti: 1 442

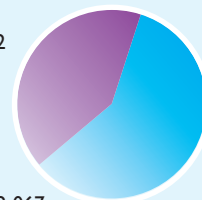

Domácnosti: 2 067

Oblast odpadních vod	2018	2019	2020	2021	2022
Počet obyvatel napojených na veřejnou kanalizaci	66 575	66 379	67 754	67 886	65 640
Podíl napojených obyvatel v %	57,2	56,9	57,2	57,2	57,2
Počet čistíren odpadních vod	17	15	15	15	14
Délka kanalizační sítě v km	307	318	303	305	302
Množství čištěných odpadních vod v tis. m ³	5 121	5 629	6 603	6 581	5 230
Množství fakturovaných odpadních vod v tis. m ³	3 504	3 521	3 451	3 459	3 509
z toho domácnostem v tis. m ³	2 004	2 025	2 094	2 114	2 067
ostatním v tis. m ³	1 500	1 496	1 357	1 345	1 442

Voda odpadní fakturovaná v letech 2012 až 2022 v tis. m³

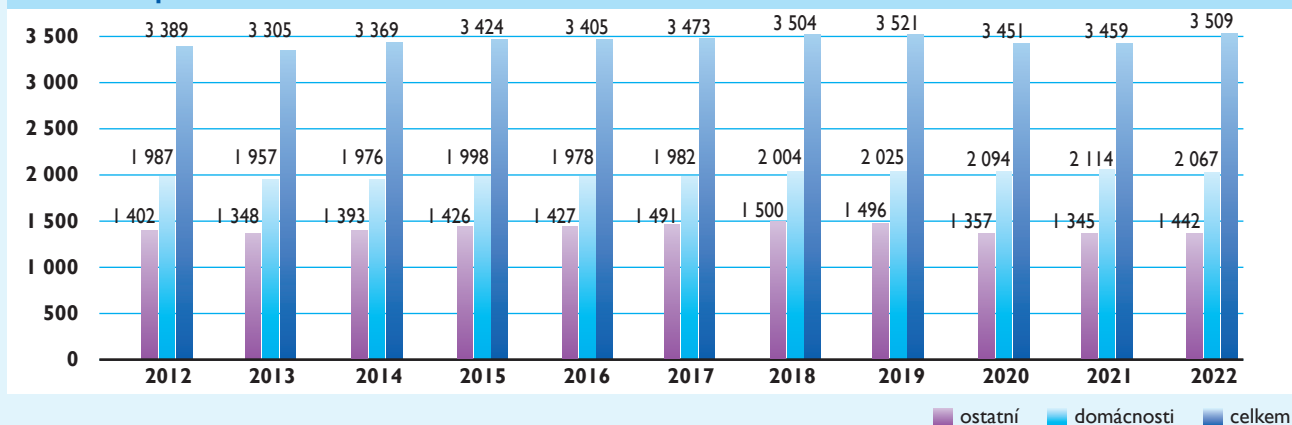

Investice, pořízení dlouhodobého majetku

Investiční činnost v roce 2022

Naše investiční činnost byla v roce 2022, tak jako každý rok, zaměřena na provádění rekonstrukcí stavebních objektů a liniových staveb vodovodů a kanalizací. Prioritním cílem je zajištění nepřetržité dodávky pitné vody a odvádění odpadních vod. Z tohoto důvodu je v maximálním rozsahu prováděna realizace obnovy vodárenské infrastruktury v našem majetku. Akce většího rozsahu jsou zpravidla realizovány dodavatelsky. Smlouva o dílo je s dodavatelem uzavřena až po výběrovém řízení, které je vedeno v souladu se zákonem o zadávání veřejných zakázek. Koncem roku 2019 byl založen nový profil zadavatele, který umožňuje elektronické zadávání veřejných zakázek, což značně zjednodušilo administrativu a archivaci potřebné dokumentace.

Nejvýznamnějšími stavbami realizovanými v roce 2022 bylo provedení rekonstrukcí přírodních vodovodních řadů mezi Moravskou Novou Vsí a Týncem, z Hlohovce do Valtic, z Pouzdřan do Strachotína či z Velkých Němčic do Nosislavi a z Lednice do Sedlece. Dokončili jsme výměny přírodních řadů vedených po mostních konstrukcích v Drnholci a Dolních Dunajovicích. Ve větším rozsahu byly rekonstruovány vodovodní rozvodné řady ve Velkých Pavlovicích, Mikulově, Hlohovci a Novosedlech. Byla provedena vestavba chlorovny v čerpací stanici Šakvice.

V roce 2022 byla zahájena rekonstrukce kmenové stoky v Břeclavi na ul. Komenského nábřeží, realizovány byly rekonstrukce stokových sítí ve Velkých Pavlovicích, Mikulově a Břeclavi či výstavba v Mikulově a Pohořelicích. U provozních objektů splaškových vod byla provedena rekonstrukce kogenerační jednotky v areálu ČOV Břeclav. Pro města Lanžhot a Velké Pavlovice zpracováváme nový generel odvodnění.

Na další období jsme pokračovali v projekční přípravě nového vodního zdroje v Ivani a Brodu nad Dyjí, rekonstrukci vodovodního řadu v Drnholci na ul. Hlavní, v Podivíně na ul. Hřbitovní, vodojemu v Křepicích, rekonstrukci stokové sítě v Pohořelicích ul. Brněnská, ČOV Pohořelice, Hustopeče, Velké Pavlovice a v neposlední řadě na dokumentaci řešící řídicí systémy a dispečinku ČOV a čerpacích stanic odpadních vod v celém území působnosti VaK Břeclav, a.s. Jak již bylo zmíněno, našim cílem je zajištění nepřetržité dodávky pitné vody, a to jak nyní, tak hlavně i v budoucnu. Za tímto účelem si necháváme zpracovat analýzu vodních zdrojů včetně posouzení skupinových vodovodů a jejich objektů s vlivem vývoje počtu obyvatelstva až do roku 2050. Výsledný dokument by měl být jedním ze strategických dokumentů rozvoje infrastruktury naší společnosti.

V roce 2022 pokračovala i částečná obnova našeho vozového parku - byl zakoupen smykem řízený nakladač a užitkové vozidlo pro hustopečské středisko.

Z nevodárenských staveb uvádíme např. rozšíření parkoviště ve dvoře správy, ocelový přístřešek pro skladové hospodářství, novou garáž pro vozidlo laboratoří a v neposlední řadě také fotovoltaické elektrárny v areálech ČOV Břeclav, ČOV Mikulov a ÚV Zaječí.

Smykem řízený nakladač pro středisko Hustopeče jako náhrada za UNC 061 z roku 1993





Vybrané stavební akce realizované společností v roce 2022:

Název akce	Cena díla (tis. Kč)
ČOV Břeclav - rekonstrukce kogenerační jednotky	5 954
VDJ Břeclav - Slovácká, fasáda, střecha	4 503
VDJ Týnec - oplechování a nátěry obvodového pláště	3 452
ČS Šakvice - vestavba chlorovny	1 555
ČOV Břeclav - přístřešek pro skladovaný materiál	984
VDJ Valtice - oplocení a zpevněná plocha	654
Dílna autodopravy - zastřešení a stropní konstrukce	510
ČOV Břeclav - rozšíření rozvodů vzduchu, elektro MaR	318

Vybrané liniové stavby realizované společností v roce 2022:

Název akce	Profil (mm)	Délka (m)	Cena díla (tis. Kč)
ČS Lednice - VDJ Sedlec, přívodný řad	300	867	10 140
V. Pavlovice - Starohorská, Ořechová, kanalizace	400	340	10 081
Moravská Nová Ves - Týnec, přívodný řad	300	1 326	8 018
Velké Pavlovice - Stará, kanalizace	300-400	249	6 144
VDJ Strachotín - Obec Strachotín, přívodný řad	150	1 488	5 345
Mikulov - Na Jámě, kanalizace	600	225	5 092
Hlohovec - Valtice, přívodný řad	200	600	4 616
V. Pavlovice - Starohorská, Ořechová, vodovod	110	602	4 207
Drnholec - přemostění Dyje - trvalé	150	141	3 424
Velké Němčice - Nosislav, přívodný řad	160	997	3 320
Vranovice - Pouzdřany, přívodný řad	225	524	3 049
Velké Pavlovice - V sadech, kanalizace	500-600	298	3 002
VDJ Přítluky - Obec Rakvice, přívodný řad	150	794	2 711
Břeclav - Zámecké náměstí, kanalizace	400	197	2 621
Mikulov - Erbenova, Venušina, vodovod	110	500	2 552
Břeclav - Národního odboje, kanalizace	500	55	2 265
VDJ Přítluky - Obec Přítluky, přívodný řad	150	326	2 252
Hlohovec - U rybárny, vodovod	100	237	2 103
Uherčice - Trávníky, vodovod	100	292	1 912
D. Dunajovice - most č. 4146-I, vodovod	150	15	1 787
Břeclav - Pod zámekem, kanalizace	400	46	1 446
Mikulov - Alfonse Muchy, vodovod a kanalizace	600	30	1 435
Nosislav - Horní Kroupná, vodovod	100	356	1 411
Mikulov - Kostelní náměstí, kanalizace	600	22	1 262
Brumovice - U sklepů, vodovod	90	130	1 014
Velké Pavlovice - Stará, vodovod	100-200	266	981
Dobré Pole - U hasičské zbrojnice, vodovod	90-160	231	841
Novosedly - Ke kurtům, vodovod	80	78	643
Valtice - Sobotní, vodovod	110	145	185
Bavory - U garáží, vodovod	100	89	176

Úspěšně pokračujeme ve využívání a zdokonalování hydraulického modelu sestaveného v roce 2021 v aplikaci EPANET 2.0, který se osvědčil v praxi jako užitečný nástroj pro analýzu a optimalizaci vodovodní sítě. V roce 2022 jsme model využili k posouzení akumulací ve vodojemech, čerpacích stanicích a kapacitě přívodných i výtlačných řadů. Díky výsledným výpočtům a spolupráci s provozními středisky je nyní snadnější a efektivnější sestavení dlouhodobého investičního plánu.

Další z klíčových oblastí, na kterou jsme se v roce 2022 zaměřili, bylo modelování kvality vody ve vodovodní síti a ve vodojemech, především stáří vody a úbytek chlóru. Výsledky simulací budou významným pomocníkem k efektivnějšímu udržování kvality vody.

Náhled na kvazi-dynamický model vodárenské soustavy střediska 02 (Mikulov)

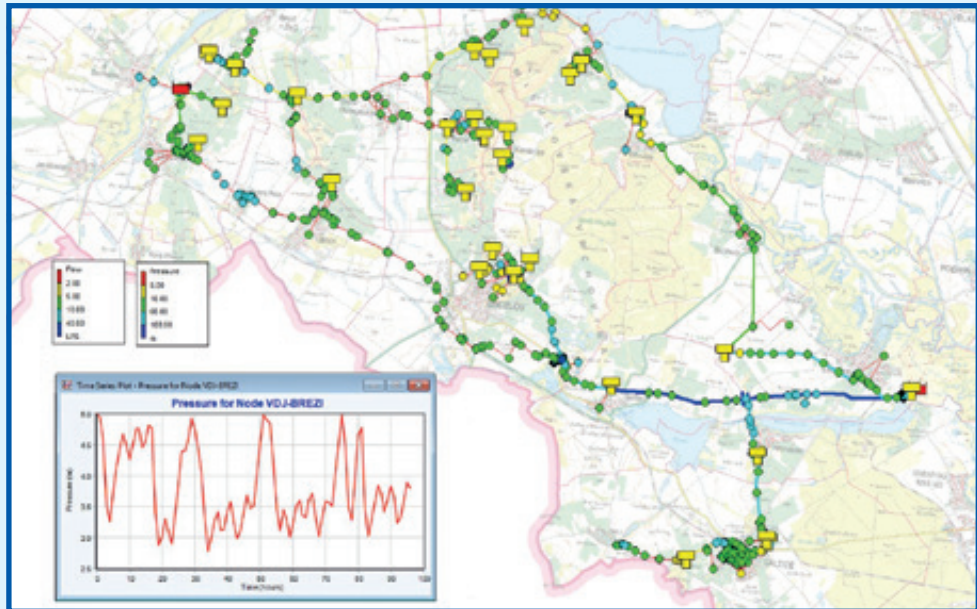

Vodojem Týnec

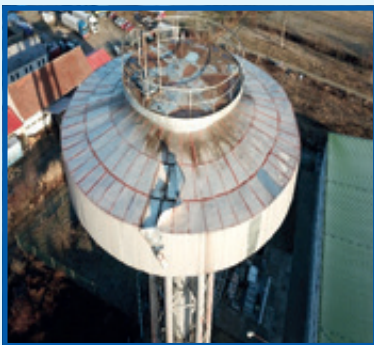

V České republice se jedná o atypický věžový ocelový vodojem, který byl vyprojektován budapešťskou projekční společností v červnu 1986, zprovozněn byl v lednu 1991. Za 32 let provozu stavba vlivem povětrnostních podmínek degradovala a vyžadovala si každoročně nákladnější a náročnější opravy. Nakonec jsme se rozhodli provést komplexnější opravu, která obnášela výměnu horní a boční části obvodového pláště včetně nosných konstrukcí, nátěry venkovních i vnitřních prostorů, výměnu vstupní plošiny do akumulace a elektroinstalaci.

Fotografie zachycují původní a nový stav

Ze stejného období pochází výtlačný vodovodní řad z úpravní vody v Moravské Nové Vsi, který byl vystavěn z ocelových trub. Vlivem časté poruchovosti byla zahájena rekonstrukce tohoto přivaděče zásobující VDJ Týnec a tím i region Podluží.



Drnholec – provizorní přemostění Dyje

Tato náročná stavba pokračovala z loňského roku. Provizorní přemostění řeky Dyje u Drnholce zrealizované na jaře 2021 bylo po náročné rekonstrukci mostu osazeno na tento zrekonstruovaný most a provizorní konstrukce v celém rozsahu demontována.

Fotografie zachycují realizaci díla a jeho finální podobu



Obdobný i když jednodušší případ zachycuje další fotografie, jedná se o výměnu potrubí na rekonstruovaném mostě v Dolních Dunajovicích.



Břeclav – Zámecké náměstí, fotografie zachycuje zjištěné nevhodně provedené křížení dešťové kanalizace (nahore) se splaškovou (dole). Zhotovitel uboural strop vrchní část profilu splaškové stoky, což v kombinaci s netěsnou dešťovou stokou vyvolávalo nárazový přítok nežádoucí dešťové vody do splaškové stoky. Obrázek vpravo zachycuje řešení nalezeného problému. Další úseky splaškové kanalizace byly pro eliminaci balastních vod vyložkovány sanačním rukávem.

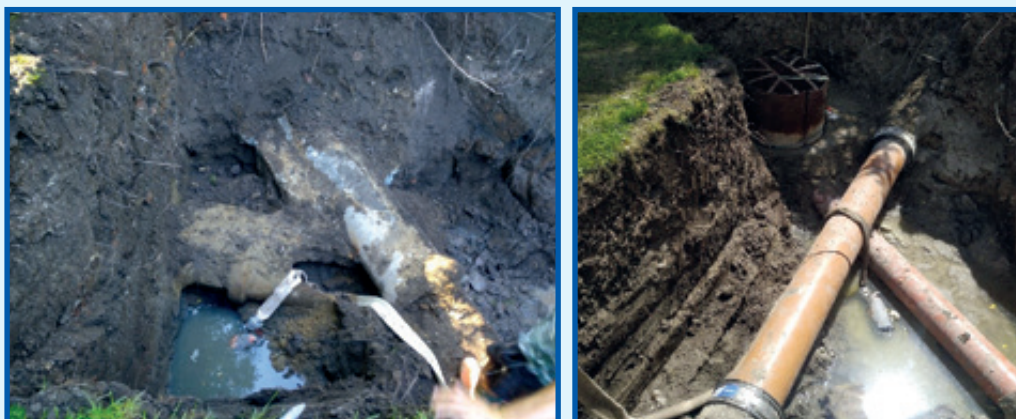

Vodojem Břeclav Slovácká

Jedná se o první vodojem v Břeclavi, který byl vystavěn mezi lety 1926 – 1927. V průběhu provozování bylo provedeno několik oprav, nicméně v roce 2021 byl zjištěn havarijný stav betonového střešního žlabu, současně jsme při průzkumu zjistili velmi vážný stav ještě původního oplechování kulové bání (střechy nad občasně zpřístupňovanou rozhlednou). K provedení opravy bylo nutné vystavět finančně drahé řešení. Pro maximální využití tohoto řešení pak byla provedena drobná oprava zbylé části fasády a vodojem byl opatřen nátěry.

Fotografie vlevo zachycují srovnání jednoho z původních návrhů se studií a vpravo srovnání nového a původního stavu.



Detail oplechování věnce ve spodní části kulové bání, vlevo zachycen stav oplechování ještě původním oplechováním z roku 1926, kde jsou k vidění značné trhliny a netěsnosti, vpravo nový stav

Na další období pak v roce 2022 probíhala projekční příprava významných akcí, jako jsou intenzifikace a zvýšení kapacity ČOV Pohořelice, Hustopeče a Velké Pavlovice, probíhala příprava rekonstrukce kanalizace (průtahu městem) ve Valticích, další příprava se týkala rekonstrukcí vodojemů Křepice, Pouzdřany a vodních zdrojů Ivaň a Brod nad Dyjí. Dále byla prováděna projekční a zadavatelská příprava, která se týkala energeticky úsporných opatření, konkrétně výstavby fotovoltaických elektráren na jinak nevyužitelné střeše objektu ÚV Lednice, nebo možnosti rekonstrukce provozních budov objektů ČOV Břeclav a provozního střediska Mikulov.

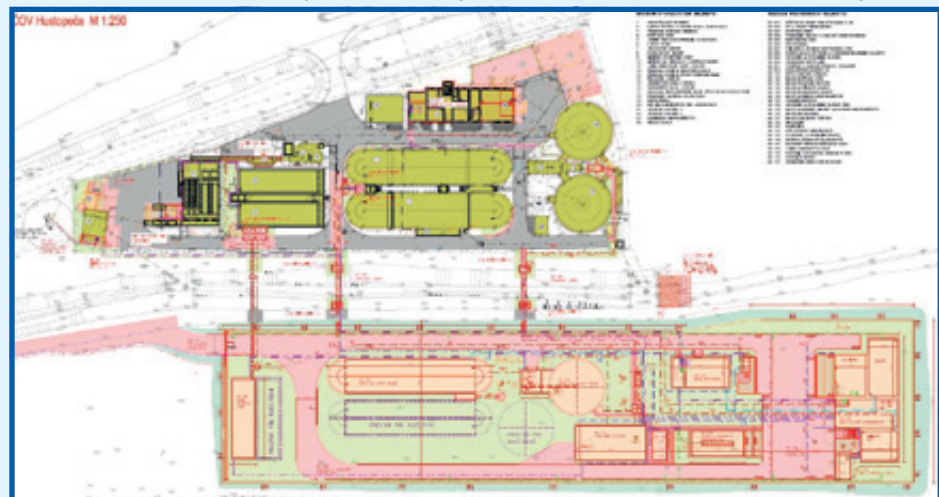

Situační výkres z projektu rozšíření ČOV Hustopeče



Rekonstrukce budovy provozního střediska v Mikulově. Snímek vlevo zachycuje animaci návrhu nově pořizovaného nábytku. Vpravo je návrh pohledů.



Rekonstrukce vodovodního řadu v Mikulově ul. Venušina a Erbenova. Vodovodní řad z litiny pochází z konce šedesátých let a prochází těsně zastavěným územím na dopravně frekventovaném místě. Poruchy zde vznikající měly dopad na dopravu ve městě.



Výtlačný řad z úpravny vody v Lednici do vodjemu Sedlec byl zrealizován jako první část skupinového vodovodu Mikulov již v roce 1958. V roce 2022 byla provedena již třetí etapa rekonstrukce tohoto důležitého řadu. Vzhledem k okolní výsadbě vinohrady byla použita metoda řízeného protlaku.

Velké investiční akce pokračující v roce 2022:

Stavba:

Zhotovitel:

Termín zahájení:

Termín dokončení:

Smluvní cena díla:

Prostavěnost k 31.12.2021:

Prostavěnost k 31.12.2022:

ÚV LEDNICE, KALOVÉ HOSPODÁŘSTVÍ

IMOS Brno, a.s., Olomoucká 704/174, Černovice, 627 00 Brno

1.9.2021

26.10.2022 (prodlouženo dodatkem č. 2)

**36 953 292,- Kč (bez DPH) (změněna dodatkem č. 2. na 41 357 864,29 Kč)
(změněno dodatkem č. 3 na 41 455 420,12 Kč)**

8 685 981,- Kč (bez DPH)

41 141 979,23 Kč (bez DPH)

Dokončená stavba slouží k úpravě vodárenského kalu na ÚV Lednice v souladu s platnou legislativou. Dříve odpadní vody z odkalení klariflokulátoru byly společně s odpadní vodou z praní otevřených filtrů odváděné gravitačně společným potrubím DN 400, odbočkou DN 300 přes odsazovací jímku a dále potrubím DN 400 na kalová pole. V odsazovací jínce docházelo k sedimentaci kalu. Odsazená voda byla čerpaná zpět do procesu úpravy do potrubí před rozdělovací objekt na filtry, kal byl přečerpávaný zpět do potrubí odtoku na kalová pole. Z kalových polí byl kal po sedimentaci průběžně odvážen fekálním vozem k další likvidaci. Kalová pole již byla kapacitně nedostačující a s ohledem na krátkou dobu zdržení byla sušina kalu nízká a odvážení tímto způsobem produkovaného řídkého kalu k další likvidaci bylo neekonomické. Výstavbou a zprovozněním nového objektu kalového hospodářství s linkou odvodnění kalu pomocí komorového kalolisu došlo k podstatnému zvýšení výsledné sušiny produkovaného kalu. Jeho následný odvoz k likvidaci je nyní realizován v pevné formě v kontejneru.

Z velkých investic, spolufinancovaných dotačními prostředky ze SFŽP, byly v roce 2021 dále zahájeny a v roce 2022 pokračovaly tyto stavby:

Stavba: MIKULOV – ULICE VALTICKÁ, ČÁST KANALIZACE MUŠLOV – KANALIZACE
 Zhotovitel: **OHLA ŽS, a.s., Tuřanka 1554/115b, Slatina, 627 00 Brno**
 Termín zahájení: **1.9.2021**
 Termín dokončení: **30.4.2023**
 Smluvní cena díla: **49 978 500,- Kč (bez DPH)**
 Prostavěnost k 31.12.2021: **1 894 843,- Kč (bez DPH)**
 Prostavěnost k 31.12.2022: **35 905 486,10,- Kč (bez DPH)**

Navržená splašková kanalizace bude sloužit k bezpečnému odvedení odpadních vod z ul. Valtická v Mikulově a místní části Mušlov do ČOV Mikulov.

V rámci stavby bude nově vybudováno 1201,33 m kanalizačních stok, 3 239,07 m kanalizačních výtlačků, 405,7 m odboček pro domovní kanalizační přípojky, 5 čerpacích stanic odpadních vod a přeložka vodovodního řádu v délce 66,2 m.

Stavba: POHOŘELICE - VELKÝ DVŮR, KANALIZACE
 Zhotovitel: **IMOS Brno, a.s., Olomoucká 704/174, Černovice, 627 00 Brno**
 Termín zahájení: **1.6.2021**
 Termín dokončení: **30.11.2022**
 Smluvní cena díla: **36 507 973,- Kč (bez DPH) (změněna dodatkem č. 2 na 40 185 475,48 Kč) (změněna dodatkem č.3 na 40 169 224,16 Kč)**
 Prostavěnost k 31.12.2021: **7 720 341,- Kč (bez DPH)**
Prostavěnost k termínu dokončení 30.11.2022: 40 169 224,16 Kč (bez DPH)

Realizovaným projektem je nyní umožněno odvádění odpadních vod z místní části Velký Dvůr na čistírnu odpadních vod do Pohořelic. Vzhledem ke konfiguraci terénu a rozptýlenosti zástavby je nutno tyto vody přečerpávat, a to jak vody z Velkého Dvora do Pohořelic, tak i v rámci samotné místní části. Jedná se o čistě splaškovou kanalizaci, žádné dešťové ani jiné vody do ní nesmí být zaústěny. Součástí stavby byly i odbočky pro domovní přípojky a opravy povrchů narušených výkopy. V rámci stavby bylo provedeno:

Kanalizace:	
Navržená kanalizace splašková gravitační	1 270,98 m
Nezpůsobilá stoka „C“ navržené kanalizace splaškové gravitační	232,14 m
Výtlačky	2 809,62 m
Navržená kanalizace tlaková	149,48 m
Odbočky pro domovní přípojky	332,30 m
Navržená kanalizace celkem	4 794,52 m
Čerpací stanice:	
čerpací stanice na kanalizační síti	5 ks
čerpací stanice v rámci tlakové kanalizace	1 ks



Personální struktura společnosti

Fyzický počet zaměstnanců společnosti:

	2020	2021	2022
počet zaměstnanců celkem	230	237	238

z toho

provozy vodovodů	110	114	116
provoz kanalizací a ČOV	60	60	60
laboratoře	14	15	14
vedení a správa	46	48	48

Kvalifikační struktura zaměstnanců:

Vzdělání	Počet osob
vysokoškolské vzdělání	24
středoškolské vzdělání	92
vyučení v oboru	114
základní vzdělání	8
Celkem zaměstnanců	238

Profesní struktura zaměstnanců:

Profese	Počet osob
montér vodovodní sítě	46
vodárenský dělník	2
čistič kanalizačních zařízení	7
provozní zámečník	9
provozní elektrikář	8
strojník vodohospodářských zařízení	46
řidič nákladních vozidel a pracovních strojů	18
ostatní dělnické profese	16
technicko-hospodářští pracovníci	86
Celkem zaměstnanců	238

Kvalifikační struktura zaměstnanců - počty zaměstnanců

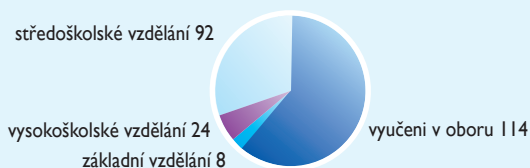

III. ÚDAJE O HOSPODÁŘSKÝCH VÝSLEDČÍCH A FINANČNÍ SITUACI SPOLEČNOSTI

Společnost na základě roční účetní závěrky roku 2022 vykázala účetní hospodářský výsledek po zdanění, zisk ve výši 2 540 tis. Kč. Celkové tržby a výnosy dosáhly částky 465 247 tis. Kč, celkové náklady částky 462 707 tis. Kč.

Ceny vodného a stočného v roce 2022

V roce 2022 byla cena: vodného 47,50 Kč za 1 m³ (včetně DPH 52,25 Kč za 1 m³)
stočného 53,50 Kč za 1 m³ (včetně DPH 58,85 Kč za 1 m³)

Cena vodného a stočného byla jednotná pro všechny odběratele.

Meziroční zvýšení ceny v sobě zahrnuje nárůst ekonomicky oprávněných nákladů.

Ceny vodného a stočného bez DPH Kč/m³ – vývoj v letech 2012 až 2022

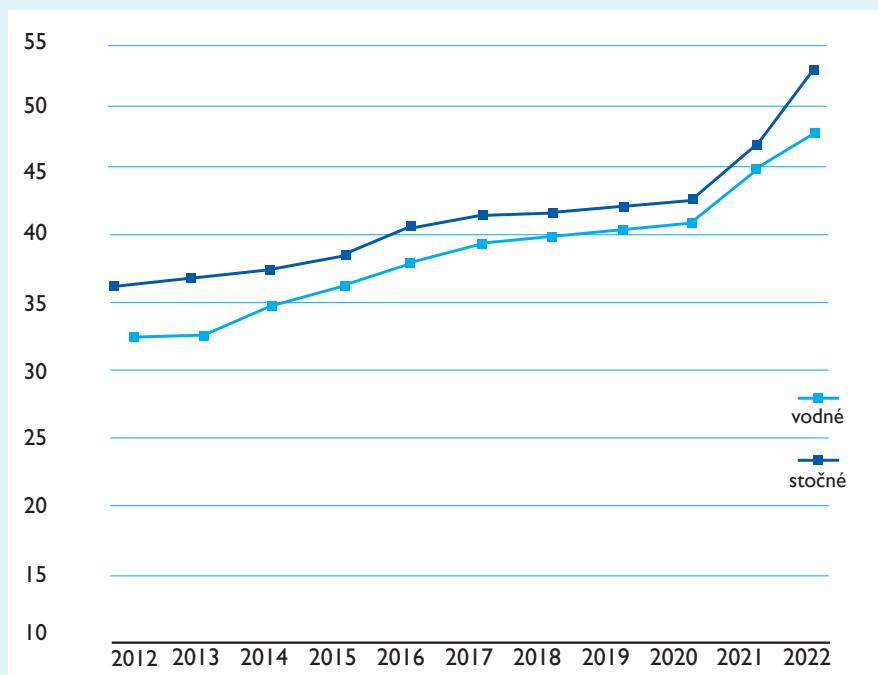

Tržby a výnosy

Tržby a výnosy / rok v tisících Kč	2020	2021	2022
Tržby za vodné	224 287	238 664	252 682
Tržby za stočné	160 868	169 846	184 669
Tržby za SMČ a služby	10 084	12 026	11 753
Ostatní tržby a výnosy	10 975	13 597	12 858
Finanční výnosy	412	408	3 285
Tržby a výnosy celkem	406 626	434 541	465 247

Struktura tržeb a výnosů za rok 2022

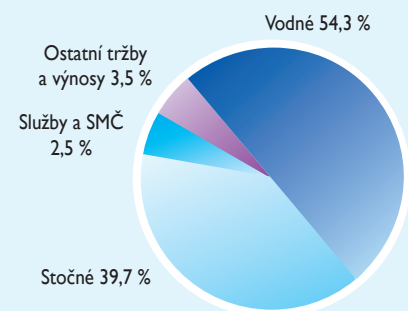

Celkové tržby a výnosy dosáhly v roce 2022 částky 465 247 tis. Kč.

Rozhodující tržby za vodné a stočné dosáhly částky 437 351 tis. Kč a tvořily 94 % celkových tržeb a výnosů roku 2022. Meziročně se zvýšily tržby za vodné a stočné o 28 841 tis. Kč.



Náklady

Náklady / rok v tisících Kč	2020	2021	2022
Spotřeba materiálu a PH	41 097	50 992	52 989
Spotřeba energie	27 946	27 433	27 441
Opravy a udržování	65 229	68 947	79 969
Ostatní služby	29 873	30 147	37 974
Osobní náklady	135 271	140 849	148 532
Daně a poplatky	15 347	14 677	14 399
Odpisy, rezervy, opr. položky	85 883	101 932	95 555
Finanční náklady	1 010	942	1 380
Ostatní provozní náklady, zůstatková cena prodaného majetku	4 361	3 951	3 611
Aktivace stavebních prací	- 3 238	-10 343	-5 113
Daň odložená, splatná	- 839	1 075	5 970
Náklady celkem	401 940	430 602	462 707

Společnost na svoji činnost v roce 2022 vynaložila náklady v celkové výši 462 707 tis. Kč.

V porovnání s rokem 2021 se náklady zvýšily o 7,5 %.

Výraznějšího meziročního zvýšení jsme zaznamenali u položek náklady na dodavatelské opravy a udržování, osobní náklady, ostatní služby a daň odložená. Ostatní položky nákladů byly v relaci roku 2021 nebo nižší.

Struktura nákladů za rok 2022

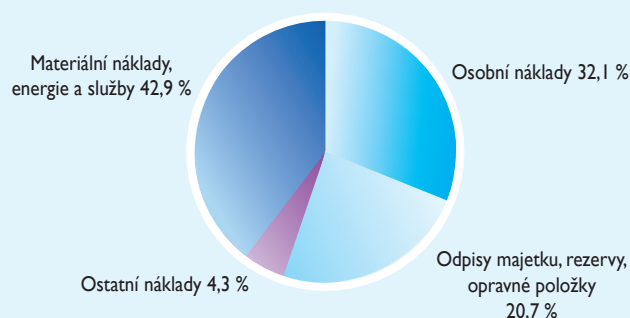

Finanční situace společnosti

Přehled o změnách vlastního kapitálu za poslední tři účetní období v tis. Kč

Položka / Rok	2020	2021	2022
Základní kapitál	1 154 577	1 154 577	1 154 577
Ážio a kapitálové fondy	180 080	200 625	231 340
Rezervní fond	87 295	87 530	91 005
Statutární fondy	1 271	746	828
Jiný výsledek hospodaření minulých let	25 076	28 329	27 521
Hospodářský výsledek běžného roku	4 686	3 939	2 540
Vlastní kapitál celkem	1 451 252	1 472 466	1 477 921
Počet akcií v kusech	1 154 577	1 154 577	1 154 577
Vlastní kapitál na 1 ks akcie	1 257	1 275	1 280

Vlastní kapitál společnosti zaznamenal meziroční zvýšení o 5 455 tis. Kč.

Údaje o majetku a finanční situaci společnosti:

Přehled o stavu majetku společnosti je v účetní rozvaze k 31.12.2022

Podle zpracované rozvahy k 31.12.2022 vykazuje společnost stav aktiv a pasiv ve výši 1 829 201 tis. Kč. Meziročně se tato hodnota zvýšila o 37 778 tis. Kč.

Dlouhodobý majetek, kam patří hmotný a nehmotný majetek a.s. včetně nedokončených investic, tvoří 86 % hodnoty aktiv. V porovnání se skutečností roku 2021 se hodnota dlouhodobého majetku zvýšila o 94 523 tis. Kč. Účetní stav nedokončených investic dlouhodobého hmotného majetku se v roce 2022 zvýšil o 131 587 tis. Kč na hodnotu 191 477 tis. Kč (bližší popis viz. příloha k účetní závěrce, §39 (6), l. a).

Stav oběžných aktiv se meziročně snížil o 66 777 tis. Kč na stav 139 529 tis. Kč. K 31.12.2022 vykazujeme snížení stavu jiných pohledávek (především pohledávek na dotace za SFŽP v návaznosti na investiční akce Mikulov-ulice Valtická, část kanalizace a Mušlov-kanalizace ve výši 21 916 tis. Kč a Pohořelice-Velký Dvůr, kanalizace ve výši 17 751 tis. Kč), rovněž se snížil stav peněžních prostředků na bankovních účtech společnosti.

Vlastní kapitál v hodnotě 1 477 921 tis. Kč tvoří 81 % hodnoty pasiv. Do vlastního kapitálu je zahrnut základní kapitál společnosti, ážio, fondy společnosti a výsledky hospodaření společnosti. Základní kapitál zapsaný v obchodním rejstříku se v roce 2022 nezměnil. Společnost v roce 2022 odkoupila celkem 28 886 kusů akcií od drobných akcionářů v hodnotě 26 610 tis. Kč (za samotné akcie jsme uhradili 23 965 tis. Kč, rozdíl tvoří doprovodní náklady).

Další část pasiv tvoří cizí zdroje, tj. rezervy, závazky a úvěry. Stav cizích zdrojů je v porovnání se stavem k 1.1. vyšší o 28 475 tis. Kč a dosahuje k 31.12.2022 částky 339 126 tis. Kč. Bližší popis – viz. příloha k účetní závěrce, §39 (6), l.f), g), h) a i).

Společnost vykazuje podíl vlastního kapitálu na jednu akcii ve výši 1 280,- Kč. V průběhu roku 2022 se společnost nedostala v oblasti provozní do platební neschopnosti. Hlavní finanční zdroje tvořily tržby z vodného a stočného.

Další informace:

Společnost za poslední tři účetní období nevyplácela dividendy.

Společnost nemá uzavřenou smlouvu se žádným bankovním domem nebo finanční institucí k vykonávání majetkových práv spojených s akciemi společnosti.

Společnost nemá přímou či nepřímou účast u žádné fyzické či právnické osoby.

Společnost v roce 2022 a dříve nebyla emitentem dluhopisů.

Vodovody a kanalizace Břeclav, a.s. není ovládanou osobou ve smyslu ZOK.



IV. HLAVNÍ ZÁMĚRY SPOLEČNOSTI PRO ROK 2023

Údaje o očekávaných hospodářských a ekonomických výsledcích v roce 2023:

Vývoj fakturované vody za poslední 2 roky, výhled na rok 2023:

	jednotka	Sk. 2021	Sk. 2022	Pl. 2023
Voda pitná fakturovaná (vodné)	tis. m ³	5 344	5 413	5 419
Voda odpadní fakturovaná (stočné)	tis. m ³	3 459	3 509	3 518

Vývoj tržeb a výnosů, nákladů a hospodářského výsledku za poslední 2 roky, výhled na rok 2023:

	jednotka	Sk. 2021	Sk. 2022	Pl. 2023
Tržby a výnosy	tis. Kč	434 541	465 247	516 430
Náklady	tis. Kč	430 602	462 707	511 186
Zisk po zdanění	tis. Kč	3 939	2 540	5 244

V roce 2023 se společnost plně soustředí na hlavní náplň své činnosti, tj. výroba a dodávka pitné vody a odvádění a čištění odpadních vod.

Společnost neočekává výraznější změnu v odběrech pitné vody. S přihlédnutím ke skutečným odběrům vody v letech minulých předpokládáme nepatrný nárůst fakturované pitné i odpadní vody.

Stavebně-montážní činnosti pro cizí a rekonstrukce stávajícího majetku vlastními pracovníky v rámci aktivace investic plánujeme v rozsahu prací za 8,67 mil. Kč.

V roce 2023 plánujeme náklady, tržby a výnosy vyšší oproti skutečnosti roku 2022 o zhruba 11 %.

Údaje o hlavních plánovaných investicích na rok 2023:

Na rok 2023 se připravuje například rekonstrukce či obnova vodovodní sítě ve větším rozsahu v Břeclavi, Mikulově, Hustopečích, rekonstrukce kanalizace v Břeclavi, Mikulově a Valticích atd. Probíhá výstavba Mikulov – ulice Valtická, část kanalizace a Mušlov, kanalizace, která je spolufinancována ze SFŽP.

Finanční zdroje na ostatní investice roku 2023 budou tvořit především účetní odpisy majetku, tzn. vlastní zdroje společnosti. Mimo financování plánovaných staveb musíme splnit své závazky vůči Komerční bance, a.s. v podobě splátek dlouhodobého úvěru.

Hlavní pozornost v roce 2023 budeme věnovat:

- technologické kázni u vodovodů za účelem dodržování kvality pitné vody,
- zlepšení efektivity provozů čistíren odpadních vod a upřesnění smluvních vztahů na odvádění odpadních vod,
- investiční výstavbě, zajištění rekonstrukcí a modernizací stávajících vodovodů a kanalizací a rozšiřování vodohospodářské infrastruktury,
- naplnění usnesení valné hromady.

Chceme být nadále stabilizovanou vodárenskou firmou, která bude svým zákazníkům poskytovat kvalitní služby. K tomu přispěje i naše činnost v roce 2023.

Věříme, že nás v realizaci podnikatelského záměru podpoří všichni naši akcionáři.

V. ŘÁDNÁ ROČNÍ ÚČETNÍ ZÁVĚRKA K 31. 12. 2022

Příloha k účetní závěrce v plném rozsahu

sestavena dle prováděcí vyhlášky č. 500/2002 Sb., hlava IV, § 39 k 31. 12. 2022

I. § 39 (I) Obecné údaje

1. Název účetní jednotky:

Vodovody a kanalizace Břeclav, a.s.

Sídlo: Břeclav, Čechova 1300/23, PSČ 690 02

IČ: 494 55 168

Právní forma: Akciová společnost

Předmět podnikání: Projektová činnost ve výstavbě, provádění staveb, jejich změn a odstraňování, silniční motorová doprava - nákladní vnitrostátní provozovaná vozidly o největší povolené hmotnosti do 3,5 tuny včetně, nákladní vnitrostátní provozovaná vozidly o největší povolené hmotnosti nad 3,5 tuny, výroba, obchod a služby neuvedené v přílohách I až 3 živnostenského zákona.

Datum vzniku: Společnost byla založena dne 25. 10. 1993 Fondem národního majetku ČR. Je zapsána u Krajského soudu v Brně v oddíle B, vložka I 176. Datum zápisu I. I. 1994.

Okamžik sestavení ÚZ: 10. březen 2023

Rozvahový den: 31. prosinec 2022

2. Fyzické a právnické osoby s podílem 20 a více procent na základním kapitálu

Jméno, název podílníka	Výše vkladu v %	
	2021	2022
Město Břeclav	24,97	24,97

3. Popis změn a dodatků provedených v uplynulém účetním období v obchodním rejstříku

V uplynulém účetním období nedošlo k navýšení základního kapitálu společnosti.

4. Organizační struktura účetní jednotky a její zásadní změny během uplynulého účetního období

Organizační struktura je přílohou.



VDJ Bezručova Mikulov



5. Jména a příjmení členů statutárních a dozorčích orgánů k rozvahovému dni

Jméno a příjmení	Funkce
Ing. Dalibor Neděla	předseda představenstva
p. Bořivoj Švásta	místopředseda představenstva
Mgr. Ondřej Ďuriš	místopředseda představenstva
Bc. Miroslav Novák, DiS	člen představenstva
RNDr. Libor Kabát	člen představenstva
PaedDr. Hana Potměšilová	členka představenstva
Bc. Svatopluk Pěček	člen představenstva
Ing. Zdeněk Adámek	předseda dozorčí rady
Bc. Tomáš Frýdek	místopředseda dozorčí rady
p. Vladimíra Rybářová	členka dozorčí rady
Bc. Josef Horák	člen dozorčí rady
p. Jiří Havelka	člen dozorčí rady
Ing. Petr Lukeš	člen dozorčí rady

Dne 2. 2. 2023 se konala Valná hromada akcionářů, svolaná představenstvem společnosti, kde byli odvoláni všichni stávající členové představenstva a dozorčí rady, vyjma členů dozorčí rady, kteří byli zvoleni zaměstnanci společnosti. Valná hromada zvolila nové orgány společnosti, představenstvo a dozorčí radu ve složení :

a) představenstvo společnosti:

Ing. Petr Dlouhý (představenstvem zvolen předsedou představenstva dne 3. 2. 2023)
Bc. Miroslav Novák, DiS (představenstvem zvolen místopředsedou představenstva dne 3. 2. 2023)
Bořivoj Švásta (představenstvem zvolen místopředsedou představenstva dne 3. 2. 2023)
Mgr. Ondřej Ďuriš
Robert Vyhoda
RNDr. Libor Kabát
Mgr. Jitka Sobotková

b) dozorčí rada společnosti:

Rostislav Košťál (dozorčí radou zvolen předsedou dozorčí rady dne 3. 2. 2023)
Ing. Tomáš Frýdek (dozorčí radou zvolen místopředsedou dozorčí rady dne 3. 2. 2023)
Petr Hasil
Jiří Havelka
Ing. Zdeněk Adámek
Vladimíra Rybářová

II. § 39 (2) Údaje o propojených osobách

- Obchodní firmy a sídla účetních jednotek, v nichž má účetní jednotka větší než dvacetiprocentní podíl na jejich základních kapitálech**
Účetní jednotka nemá žádný podíl v jiných společnostech.
- Dohody mezi společníky, které zakládají rozhodovací práva bez ohledu na výši podílu na základním kapitálu u těchto obchodních společností nebo družstev**
Účetní jednotka nemá žádné dohody mezi společníky.
- Uzavřené ovládací smlouvy nebo smlouvy o převodech zisku a povinnosti z nich vyplývající**
Účetní jednotka nemá uzavřenu ovládací smlouvu.

III. § 39 (3) Údaje o zaměstnancích a orgánech společnosti

v tis. Kč

	2021	2022
Průměrný přepočtený počet zaměstnanců	237	235
- z toho členové řídicích orgánů	0	0
Výše osobních nákladů na zaměstnance včetně stat. a doz. orgánů	140 849	148 532
- z toho na členy řídicích orgánů	0	0
Výše odměn statutárním orgánům (jednatele)	0	0
Výše odměn členům statutárních orgánů (členové představenstva)	516	475
Výše odměn členům dozorčích orgánů (členové dozorčí rady)	398	404
Výše vzniklých nebo sjednaných penzijních závazků bývalých členů statutárních nebo dozorčích orgánů	0	0

IV. § 39 (4) Údaje o půjčkách, úvěrech a ostatních plněních

1. Výše půjček, úvěrů, poskytnutá zajištění a ostatní plnění jak v peněžní, tak v nepeněžní formě osobám, které jsou statutárním orgánem, členům statutárních nebo jiných řídicích a dozorčích orgánů včetně bývalým osobám a členům těchto orgánů

Účetní jednotka neposkytla členům statutárních orgánů a řídicím pracovníkům žádné půjčky, úvěry, ani jim neposkytla jakékoliv záruky. Společnost dle uzavřené smlouvy hradila pojištění odpovědnosti manažerů. Dále společnost poskytla 4 zaměstnancům osobní vozidla v majetku společnosti i k soukromým účelům.

V. § 39 (5) Další informace

1. Informace o aplikaci obecných účetních zásad a o použitých účetních metodách

Společnost používá účetní metody a postupy dle zákona o účetnictví.

2. Způsoby oceňování

- nehmotný majetek vytvořený vlastní činností účetní jednotka nemá, hmotný majetek vytvořený vlastní činností účetní jednotka má
- cenné papíry a majetkové účasti účetní jednotka nemá

Definice některých pojmů:

- > Pořizovací cena - cena, za kterou byl majetek pořízen a náklady s jeho pořízením související
- > Reprodukční pořizovací cena - cena, za kterou by byl majetek pořízen v době, kdy se o něm účtuje
- > Vlastní náklady u zásob vytvořených vlastní činností - přímé náklady vynaložené na výrobu nebo jinou činnost, popřípadě i část nepřímých nákladů, která se vztahuje k výrobě nebo k jiné činnosti
- > Vlastní náklady u hmotného majetku kromě zásob a nehmotného majetku kromě pohledávek vytvořeného vlastní činností - přímé náklady vynaložené na výrobu nebo jinou činnost a nepřímé náklady, které se vztahují k výrobě nebo jiné činnosti, vymezené v souladu s účetními metodami

Druh aktiv	Ocenění
Dlouhodobý hmotný majetek	Pořizovací cena, vlastní náklady
Dlouhodobý nehmotný majetek	Pořizovací cena
Zásoby nakupované	Pořizovací cena

Způsob stanovení reprodukční pořizovací ceny:

- > Reprodukční pořizovací cena odpovídá kvalifikovanému ocenění příslušného majetku v daném čase

Druhy vedlejších pořizovacích nákladů souvisejících s pořízením zásob:

- > Přeprava
- > Aktivace přepravného v případě vlastní dopravy



3. Způsoby odpisování

Skupina majetku	Životnost v letech	Odpis v %
Dlouhodobý hmotný majetek:		
- budovy, haly	45, 50	2,22 2,0
- stavby	30, 45	3,33 2,22
- stroje	4, 8, 15	25,0 12,5 6,67
- přístroje	4, 8, 15	25,0 12,5 6,67
- zařízení	4, 8, 15	25,0 12,5 6,67
- dopravní prostředky - osobní	8	12,5
- nákladní	8, 15	12,5 6,67
- inventář	8, 15	12,5 6,67
Dlouhodobý nehmotný majetek:		
- software	4	25,0

4. Podstatné změny způsobu oceňování, postupů odpisování a postupů účtování oproti předcházejícímu účetnímu období

Nebyly provedeny podstatné změny ve způsobu oceňování, postupů odpisování, postupů účtování, uspořádání položek.

5. Informace o odchylkách od metod podle § 7 (5) zákona o účetnictví s uvedením jejich vlivu na majetek a závazky, na finanční situaci a výsledek hospodaření účetní jednotky

Účetní jednotka žádné odchylky nemá.

6. Způsob stanovení opravných položek s uvedením zdroje informací pro stanovení výše opravných položek

Účetní opravné položky k majetku

v tis. Kč

Název majetku	Úč. hodnota majetku		Výše opravné položky	
	2021	2022	2021	2022
Pohledávky	6 585	7 023	1 120	1 313

Pozn.: účetní hodnota majetku je společná pro tvorbu účetních i daňových opravných položek (OP) k pohledávkám. Výše tvorby účetních opravných položek k pohledávkám:

- po lhůtě splatnosti 0-6 měsíců: tvorba OP ve výši 20 %
- po lhůtě splatnosti nad 6 měsíců: tvorba OP ve výši 100 %

Daňové opravné položky k pohledávkám

v tis. Kč

Daňové pohledávky	Výše opravné položky	
	2021	2022
Pohledávky	2 688	2 501

7. Způsob uplatnění při přepočtu údajů v cizích měnách na českou měnu

Pro přepočet majetku a závazků vyjádřených v cizí měně na českou měnu:

- Denní kurz – směnný kurz devizového trhu vyhlášený ČNB předcházející den ve 14.30 hod.
- Pevný kurz pro pokladní operace – dle kurzu ČNB vyhlášeným první pracovní den měsíce, kurz platný pro celý kalendářní měsíc.

Přepočet se provádí ke dni uskutečnění účetního případu.

Den uskutečnění účetního případu:

- Vydaná faktura: den vystavení faktury (nebo obdobného dokladu) účetní jednotkou, uvedený na faktuře a den provedení úhrady podle výpisu z účtu z banky.
- Přijatá faktura: den uskutečnění zdanitelného plnění (na faktuře nebo obdobném dokladu) a den provedení úhrady podle výpisu z účtu z banky.
- Den provedení finanční operace (vklad nebo výběr z bankovního účtu, čerpání nebo splacení bankovního úvěru) podle výpisu z účtu z banky.

Pro přepočet majetku a závazků vyjádřených v cizí měně ke dni sestavení účetní závěrky se používá výhradně denní kurz (směnný kurz devizového trhu vyhlášený ČNB) platný v den, ke kterému se sestavuje účetní závěrka.

8. Způsob stanovení reálné hodnoty příslušného majetku a závazků, které se v souladu se zákonem oceňují reálnou hodnotou

Účetní jednotka neúčtuje.

9. Popis použitého oceňovacího modelu při ocenění cenných papírů a derivátů reálnou hodnotou

Účetní jednotka neúčtuje.

10. Změny reálné hodnoty včetně změn v ocenění podílu ekvivalencí podle jednotlivých druhů finančního majetku a způsob jejich zaúčtování

Účetní jednotka neúčtuje.

11. Cenné papíry, podíly a deriváty, které nebyly oceněny reálnou hodnotou nebo ekvivalencí – důvody a případná výše opravné položky

Účetní jednotka nemá opravné položky k výše uvedenému.

VI. § 39 (6) Doplnující informace k rozvaze (bilance) a výkazu zisku a ztráty

I. Významné položky nebo skupiny položek z rozvahy (bilance) nebo výkazu zisku a ztráty, jejichž uvedení je podstatné pro analýzu a pro hodnocení finanční a majetkové situace a výsledku hospodaření účetní jednotky a tyto informace nevyplývají přímo ani nepřímo z rozvahy (bilance) a výkazu zisku a ztráty

- a) V aktivech (položka B.II.5.2.) je vykázán zůstatek 191 477 tis. Kč, který je především tvořen nedokončeným majetkem na následující akce : kalové hospodářství na úpravně vody Lednice (43 248 tis. Kč), Pohořelice - Velký Dvůr, kanalizace (42 015 tis. Kč), Mikulov - ulice Valtická, část kanalizace a Mušlov – kanalizace (38 031 tis. Kč), přírodní řad Hlohovec – Valtice (10 456 tis. Kč).
- b) Aktiva položka C.II.2.4.6. obsahuje především pohledávky na dotace za Státním fondem životního prostředí v návaznosti na investiční akce Mikulov - ulice Valtická, část kanalizace a Mušlov – kanalizace ve výši 3 197 tis. Kč a Pohořelice - Velký Dvůr, kanalizace ve výši 1 125 tis. Kč. Celkové nároky na dotace jsou vykázány v pasivech položka C.II.8.5.
- c) V aktivech (D.3.) jsou zaúčtovány nevyfakturované dodávky vodného a stočného ve výši 1 12 054 tis. Kč.
- d) V položce pasiv A.I.2. jsou vedeny nakoupené vlastní akcie včetně vedlejších nákladů.
- e) Součástí nerozděleného zisku (pasiva A.IV.1) je vrácený přeplatek na dani „Porušení rozpočtové kázně“ a část úroku z titulu neoprávněného jednání správce daně z roku 2019 ve výši 20 463 tis. Kč a část nerozděleného zisku za r. 2019 a r. 2020 ve výši 7 058 tis. Kč.
- f) Položka pasiv C.II.2. - je zde veden investiční úvěr na akci Břeclav - úpravna vody Kančí obora.
- g) V pasivech (C.II.4.) jsou vykázány závazky z běžných obchodních vztahů (15 526 tis. Kč) a závazky vůči dodavatelům investičních prací ve výši 15 852 tis. Kč.



- h) Pasiva položka C.II.8.5. - společnost vykazuje především dotace na investiční akce Pohořelice - Velký Dvůr; kanalizace a Mikulov - ulice Valtická, část kanalizace a Mušlov - kanalizace v celkové výši 48 635 tis. Kč.
- i) V položce pasiv C.II.8.6 je veden předpokládaný poplatek za vypouštění odpadních vod ve výši 491 tis. Kč a poplatky za odběr podzemních vod ve výši 13 549 tis. Kč.
- j) Výdaje příštích období (pasiva D.I.) tvoří zejména dodávky stavebních prací, vody převzaté, nakupované služby a odměny placené po skončení účetního období.

Přehled o majetku, jehož tržní ocenění je výrazně vyšší než jeho ocenění v účetnictví

U žádného majetku nebylo doposud provedeno tržní ocenění, proto účetní jednotka neeviduje různou výši ocenění.

2. Přírůstky a úbytky významných položek aktiv

Přírůstky a úbytky dlouhodobého nehmotného majetku (tis. Kč):

pořizovací cena	stav k 31.12.2021	přírůstky 2022	úbytky 2022	stav k 31.12.2022
nehmotné výsledky výzkumu a v.	346	0	0	346
software	19 575	0	0	19 575
ostatní ocenitelná práva	2 058	0	0	2 058
poskytnuté zálohy na dl.nehm.m.	0	0	0	0
nedokončený dl. nehm. majetek	88	891	888	91
celkem	22 067	891	888	22 070

oprávky a opravné položky	stav k 31.12.2021	přírůstky 2022	úbytky 2022	stav k 31.12.22
nehmotné výsledky výzkumu a v.	346	0	0	346
software	18 529	556	0	19 085
ostatní ocenitelná práva	1 553	177	0	1 730
poskytnuté zálohy na dl.nehm.m.	0	0	0	0
nedokončený dl. nehm. majetek	0	0	0	0
celkem	20 428	733	0	21 161

zůstatková cena	stav k 31.12.21	stav k 31.12.22
nehmotné výsledky výzkumu a v.	0	0
software	1 046	490
ostatní ocenitelná práva	505	328
poskytnuté zálohy na dl.nehm.m.	0	0
nedokončený dl. nehm. majetek	88	91
celkem	1 639	909

Přírůstky a úbytky dlouhodobého hmotného majetku (tis. Kč):

pořizovací cena	stav k 31.12.21	přírůstky 2022	úbytky 2022	stav k 31.12.22
stavby	2 556 431	43 521	2 029	2 597 923
hmotné movité věci a jejich soub.	417 550	9 270	4 030	422 790
pozemky	38 993	1 452	3	40 442
poskytnuté zálohy na dl. hmot. m.	148	0	0	148
nedokončený dlouh. hm. maj.	59 890	191 971	60 384	191 477
celkem	3 073 012	246 214	66 446	3 252 780

oprávky a opravné položky	stav k 31.12.21	přírůstky 2022	úbytky 2022	stav k 31. 12.22
stavby	I 280 140	68 899	2 029	I 347 010
hmotné movité věci a jejich soub.	319 488	21 675	4 030	337 133
pozemky	0	0	0	0
poskytnuté zálohy na dl. hmot. m.	0	0	0	0
nedokončený dlouh. hm. maj.	0	0	0	0
celkem	I 599 628	90 574	6 059	I 684 143

zůstatková cena	stav k 31.12.21	stav k 31. 12.22
stavby	I 276 291	I 250 913
hmotné movité věci a jejich soub.	98 062	85 657
pozemky	38 993	40 442
poskytnuté zálohy na dl. hmot. m.	148	148
nedokončený dlouh. hm. maj.	59 890	191 477
celkem	I 473 384	I 568 637

3. Významné údaje, které nejsou v rozvaze (bilance) a výkazu zisku a ztráty samostatně vykázány

Přehled o zákonných rezervách

Nejsou tvořeny.

Přehled o ostatních rezervách

v tis. Kč

Druh rezervy	Poč. stav	Tvorba	Čerpání	Kon. stav
Rezervy na opravy	14 300	0	14 300	0
Rezerva na obnovu	70 621	17 846	0	88 467
Rezervy na nevybranou řádnou dovolenou	952	848	952	848
Rezervy na očekávané náklady	0	336	0	336
Rezervy na pojistné události	90	50	90	50

Rozpis dlouhodobých bankovních úvěrů

Rozpis úvěrů	Zajištění úvěru
Úvěr na investiční akci Břeclav - úpravna vody Kančí obora	Bez zajištění

Přijaté dotace na investiční a provozní účely

v tis. Kč

Druh dotace	Částka	Účel
investiční	39 667	Investiční akce Pohořelice - Velký Dvůr; kanalizace a Mikulov – Valtická, část kanalizace a Mušlov-kanalizace

Doměrky splatné daně z příjmů za minulá účetní období

Doměrky splatné daně z příjmů účetní jednotka nemá.

Odložená daň

V účetnictví společnosti je zachycen odložený daňový závazek ve výši 51 170 tis. Kč vzniklý z rozdílu mezi účetní a daňovou hodnotou majetku společnosti.



VII. § 39 (7) Informace týkající se majetku a závazků

1. Pohledávky z obchodních vztahů po lhůtě splatnosti

v tis. Kč

	2021	2022
Po lhůtě splatnosti do 30 dnů	2 118	2 050
Po lhůtě splatnosti 31-90 dnů	974	1 570
Po lhůtě splatnosti 91-365 dnů	646	780
Po lhůtě splatnosti nad 365 dnů	2 842	2 623

2. Pohledávky s dobou splatnosti delší než 5 let

Účetní jednotka nemá.

3. Závazky z obchodních vztahů po lhůtě splatnosti

v tis. Kč

	2021	2022
Po lhůtě splatnosti do 30 dnů	1 280	1 198
Po lhůtě splatnosti 31-90 dnů	1 341	380
Po lhůtě splatnosti 91-365 dnů	858	21
Po lhůtě splatnosti nad 365 dnů	0	10

4. Závazky s dobou splatnosti delší než 5 let

Účetní jednotka nemá.

5. Závazky nevykázané v rozvaze (bilanci)

Účetní jednotka nemá.

6. Závazky vůči státnímu rozpočtu – daňové závazky, pojistné na sociální zabezpečení a příspěvek na státní politiku zaměstnanosti (ve lhůtě splatnosti).

v tis. Kč

Druh závazku	2021	2022
Pojistné na soc. zabezpečení a příspěvek na st. politiku zaměstnanosti	2 865	3 396
Veřejné zdravotní pojištění	1 244	1 485
Daňové nedoplatky:		
- daň z příjmů právnických osob	0	0
- daň z příjmů fyzických osob ze závislé činnosti	731	930
- clo	0	0
- DPH	2 720	1 450
- spotřební daň	0	0
- silniční daň	0	63
- daň z nemovitostí	0	0
- daň z převodu nemovitostí, z nabytí nemovitých věcí	0	0
- ostatní - poplatky za odběr podzemních vod	13 484	0
CELKEM	21 044	7 324

7. Penzijní závazky

Účetní jednotka v souladu s vnitřním předpisem přispívá částkou 1 000,- Kč/měsíc zaměstnancům na penzijní připojištění.

8. Závazky vůči účetním jednotkám v konsolidačním celku

Závazky vůči účetním jednotkám v konsolidačním celku účetní jednotka nemá.

9. Dlouhodobý hmotný majetek pořízený formou finančního pronájmu

Společnost si nepronajímá majetek s následným odkupem.

10. Majetek zatížený zástavním právem (věcným břemenem) s uvedením převedeného nebo poskytnutého zajištění

Majetek společnosti je zatížen 26 smlouvami, jedná se o věcná břemena.

11. Cizí majetek uvedený v rozvaze (bilanci), např. majetek v rámci najatého podniku nebo jeho části
Výše uvedený majetek účetní jednotka nemá.

12. Přehled významných událostí mezi rozvahovým dnem a okamžikem sestavení účetní závěrky
Viz. § 39 (1) bod č. 5.

Významné potencionální ztráty, na které nebyla vytvořena rezerva (např. soudní spory)

Navrhovatelé Daniel Salamatín, EBN SEENA s.r.o. a Ing. Miroslav Frank se domáhali vyslovení neplatnosti usnesení valné hromady společnosti Vodovody a kanalizace Břeclav, a.s. (dále jen společnost) ze dne 19.6.2018.

Usnesením Krajského soudu v Brně č.j. 19 Cm 161/2018_236 ze dne 16.8.2022 bylo řízení zastaveno, a to na základě zpětvzetí návrhů navrhovatelů. Usnesení nabylo právní moci dne 7.9.2022.

Žalobce D.I.S. spol. s r.o. - uhrazení způsobené škody (ušlého zisku a vynaložených nákladů) na veřejnou zakázku „Břeclavsko-rekonstrukce a výstavba vodohospodářské infrastruktury v povodí řeky Dyje“. Věc je vedena u Krajského soudu v Brně pod sp. zn. 36 Cm 81/2010. Žalobce je v konkursu. Insolvenční správce byl vyzván, aby soudu sdělil, zda navrhuje pokračování v řízení. Prozatím není známo, zda žalobce bude chtít v řízení pokračovat.

Stejná situace je ve věci vedené u Krajského soudu v Brně pod sp.zn. 36 Cm 82/2010, kde žalobcem je opět D.I.S. spol. s r.o. Ani zde se insolvenční správce nevyjádřila k tomu, zda hodlá v řízení pokračovat a řízení je tedy přerušeno.

V souvislosti s poruchou vodovodní přípojky v obci Milovice Obec Milovice žalovala společnost o 747.301,- Kč s příslušenstvím, tvořeným náklady spojenými s uplatněním pohledávky ve výši 1.200,- Kč a náklady řízení ve výši 35.271,50 Kč. Řízení bylo přerušeno. 19.5.2022 byla podepsána mezi oběma stranami Dohoda o narovnání, následně 30.5.2022 žalobce žalobu stáhl a řízení č.j.:7 C 64/2018-96 bylo OS v Břeclavi zastaveno.

Spor s Ludmilou Řádkovou, která se domáhá zdržení se zásahu do vlastnického práva spočívajícího v poškozování klenby a omezení pozemku p.č. 2032 v k.ú. Velké Pavlovice. Ve věci proběhla z nařízení soudu dne 18.2.2022 mediace. Výsledkem byla dohoda, že VaK v rámci rekonstrukce vodovodu a kanalizace v předmětné lokalitě provede stavební úpravy na kanalizaci procházející u sklepa žalobkyně, ta vezme žalobu zpět a nebude požadovat žádnou náhradu škody. K návrhu stran bylo přerušeno řízení s tím, že k realizaci potřebných úprav dojde zřejmě v letních měsících roku 2022. Usnesením OS v Břeclavi, č.j.: 16 C 233/2020-101 bylo 28. 2. 2023 řízení zastaveno, neboť žalobkyně vzala dne 20. 2. 2023 žalobu zpět.

Spor s Davidem Schneiderem a Erikou Schneiderovou o zřízení věcného břemene k pozemku p.č. 227/2 a 228/2 k.ú. Pavlov u Dolních Věstonic. Ve věci proběhla z nařízení soudu dne 12.5.2021 mediace, stanoviska stran jsou ovšem natolik rozdílná, že k dohodě nedošlo. Jednání zatím nebylo nařízeno. V průběhu roku 2022 nedošlo k žádnému posunu.



VDJ Hlohovec



VIII. § 39 (9) Informace které nejsou vykázány v Rozvaze (bilanci)

I. Celková výše závazků, pokud je tato informace významná

v tis. Kč

Krátkodobé závazky	2021	2022
závazky z obchodních vztahů	12 914	31 378
závazky k zaměstnancům	7 343	8 696
závazky za sociální a zdravotní pojištění	4 109	4 881
daňové závazky a dotace	65 570	51 079
krátkodobé přijaté zálohy	77 175	82 140
dohadné účty pasívní	633	14 040
jiné závazky	318	328
krátkodobé závazky celkem	168 062	192 542

Na meziročním zvýšení krátkodobých závazků se projevilo zejména zvýšení závazků v položce závazky z obchodních vztahů, v dohadných účtech pasívních a v položce krátkodobé přijaté zálohy, popsáno níže.

V závazcích z běžných obchodních vztahů došlo ke zvýšení o 7 140 tis. Kč a současně ke zvýšení závazků vůči dodavatelům investičních prací ve výši 11 324 tis. Kč.

Krátkodobé závazky z obchodních vztahů po lhůtě splatnosti činí 1 609 tis. Kč, v minulém účetním období činily 3 479 tis. Kč, časová struktura popsána v § 39 (7) bod č.3.

Krátkodobé přijaté zálohy obsahují nevyúčtované zálohy za vodné a stočné.

V položce daňové závazky a dotace jsou zaúčtovány dotace na investiční akce Pohořelice -Velký Dvůr, kanalizace a Mikulov - ulice Valtická, část kanalizace a Mušlov - kanalizace v celkové výši 48 635 tis. Kč. Také jsou zde vedeny další daňové závazky (DPH, daň z příjmu zaměstnanců, silniční daň).

V dohadných účtech pasívních jsou vedeny předpokládané poplatky za znečištěnou vodu ve výši 491 tis. Kč, v roce 2021 činily 633 tis. Kč a předpokládané poplatky za odběr podzemních vod ve výši 13 549 tis. Kč, v roce 2021 v nulové výši.

Dlouhodobé závazky jsou tvořeny odloženým daňovým závazkem popsáno výše viz. § 39 (6) odst. 3 odložená daň.

2. Drobný nehmotný a hmotný majetek neuvedený v rozvaze (bilanci)

v tis. Kč

	2021	2022
Drobný hmotný a nehmotný majetek	20 848	24 799

Tento majetek vede účetní jednotka v rámci podrozvahové evidence.

IX. § 39 Tržby z prodeje zboží, výrobků a služeb

v tis. Kč

Druh činnosti	Tuzemsko+EU		Zahraničí mimo EU	
	2021	2022	2021	2022
tržby za prodej vlastních výrobků	426 251	453 328	0	0
tržby z prodeje služeb	5 938	6 279	0	0

X. § 39 Další předepsané údaje

- Nákup nebo prodej nemovitého majetku, u kterého byl podán návrh na zápis do katastru nemovitostí a k okamžiku sestavení účetní závěrky katastr tuto skutečnost nezapsal**
Účetní jednotka takový případ nemá.

XI. § 39 (I) Náklady na odměny statutárnímu auditorovi

Druh činnosti	v tis. Kč	
	2021	2022
Povinný audit účetní závěrky	195	195
Jiné ověřovací služby	0	0
Daňové poradenství	0	0
Jiné neauditorské služby	0	0

XII. § 39 (12) Informace o akciích, dluhopisech nebo podobných cenných papírech

- Počet, jmenovitá hodnota nebo ocenění vydaných akcií během účetního období**
Během účetního období účetní jednotka nevydala akcie.
- Zvýšení nebo snížení podílů a jejich ocenění**
Účetní jednotka nemá žádné podíly.
- Informace o vyměnitelných dluhopisech nebo podobných cenných papírech nebo právech**
Účetní jednotka nemá žádné dluhopisy ani cenné papíry ani práva.
- Významné položky zvýšení nebo snížení u jednotlivých složek vlastního kapitálu**
Viz Přehled o změnách vlastního kapitálu a Přehled o peněžních tocích.
- Struktura vlastního kapitálu po přeměně**
Účetní jednotka neprovedla přeměnu kapitálu.

XIII. § 39 (14)

V případě existence významné nejistoty spočívající zejména ve skutečnosti, která nasvědčuje tomu, že účetní jednotka nemusí být schopna nepřetržitě pokračovat ve své činnosti a v důsledku toho v rámci své běžné podnikatelské činnosti například plnit své závazky, popíše případná opatření nebo návrhy řešení.

Účetní jednotka nepředpokládá ukončení své činnosti.

V Břeclavi, dne 10. 3. 2023
Podpis statutárního zástupce:

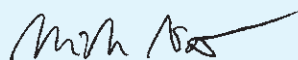



Organizační schéma Vodovody a kanalizace Břeclav, a.s.

Organizační struktura společnosti Vodovody a kanalizace Břeclav a.s. od 1.1.2022

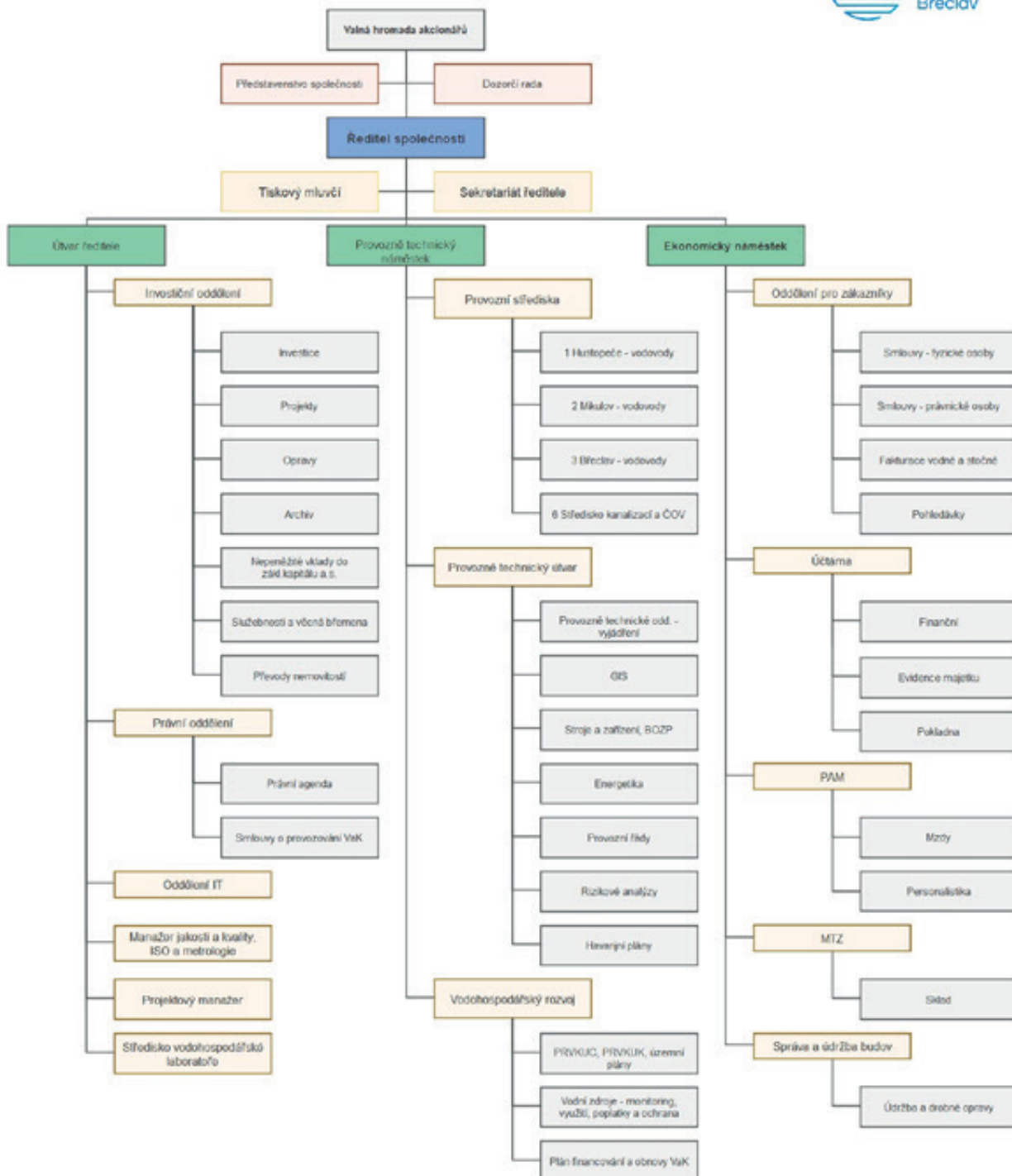

ZPRÁVA NEZÁVISLÉHO AUDITORA

o ověření účetní závěrky sestavené dle českých účetních předpisů k datu 31. 12. 2022 společnosti Vodovody a kanalizace Břeclav, a.s., Čechova 1300/23, 690 02 Břeclav

určená akcionářům a statutárnímu orgánu společnosti Vodovody a kanalizace Břeclav, a.s.

Výrok auditora

Provedl jsem audit přiložené účetní závěrky společnosti Vodovody a kanalizace Břeclav, a.s. (dále také „Společnost“) sestavené na základě českých účetních předpisů, která se skládá z rozvahy k 31.12.2022 výkazu zisku a ztráty, přehledu o změnách vlastního kapitálu a přehledu o peněžních tocích za rok končící 31.12.2022, a přílohy této účetní závěrky, která obsahuje popis použitých podstatných účetních metod a další vysvětlující informace. Údaje o Společnosti jsou uvedeny v čl. I přílohy této účetní závěrky.

Podle mého názoru účetní závěrka podává věrný a poctivý obraz aktiv a pasiv společnosti Vodovody a kanalizace Břeclav, a.s. k 31.12.2022 a nákladů a výnosů a výsledku jejího hospodaření a peněžních toků za rok končící 31.12.2022 v souladu s českými účetními předpisy.

Základ pro výrok

Audit jsem provedl v souladu se zákonem o auditorech a standardy Komory auditorů České republiky pro audit, kterými jsou mezinárodní standardy pro audit (ISA) případně doplněné a upravené souvisejícími aplikačními doložkami. Moje odpovědnost stanovená těmito předpisy je podrobněji popsána v oddílu Odpovědnost auditora za audit účetní závěrky. V souladu se zákonem o auditorech a Etickým kodexem přijatým Komorou auditorů České republiky jsem na Společnosti nezávislý a splnil jsem i další etické povinnosti vyplývající z uvedených předpisů. Domnívám se, že důkazní informace, které jsem shromáždil, poskytují dostatečný a vhodný základ pro vyjádření mého výroku.

Ostatní informace uvedené ve výroční zprávě

Ostatními informacemi jsou v souladu s § 2 písm. b) zákona o auditorech informace uvedené ve výroční zprávě mimo účetní závěrku a Moji zprávu auditora. Za ostatní informace odpovídá představenstvo Společnosti.

Můj výrok k účetní závěrce se k ostatním informacím nevztahuje. Přesto je však součástí Mých povinností souvisejících s auditem účetní závěrky seznámení se s ostatními informacemi a posouzení, zda ostatní informace nejsou ve významném (materiálním) nesouladu s účetní závěrkou či s Mými znalostmi o účetní jednotce získanými během provádění auditu nebo zda se jinak tyto informace nejeví jako významné (materiální) nesprávné. Také posuzuji, zda ostatní informace byly ve všech významných (materiálních) ohledech vypracovány v souladu s příslušnými právními předpisy. Tímto posouzením se rozumí, zda ostatní informace splňují požadavky právních předpisů na formální náležitosti a postup vypracování ostatních informací v kontextu významnosti (materiality), tj. zda případné nedodržení uvedených požadavků by bylo způsobitelné ovlivnit úsudek činěný na základě ostatních informací.

Na základě provedených postupů, do míry, již dokáži posoudit, uvádím, že

- ostatní informace, které popisují skutečnosti, jež jsou též předmětem zobrazení v účetní závěrce, jsou ve všech významných (materiálních) ohledech v souladu s účetní závěrkou a

- ostatní informace byly vypracovány v souladu s právními předpisy.

Dále jsem povinen uvést, zda na základě poznatků a povědomí o Společnosti, k nimž jsem dospěl při provádění auditu, ostatní informace neobsahují významné (materiální) věcné nesprávnosti. V rámci uvedených postupů jsem v obdržení ostatních informací žádné významné (materiální) věcné nesprávnosti nezjistil.

Odpovědnost představenstva a dozorčí rady společnosti Vodovody a kanalizace Břeclav, a.s. za účetní závěrku

Představenstvo Společnosti odpovídá za sestavení účetní závěrky podávající věrný a poctivý obraz v souladu s českými účetními předpisy a za takový vnitřní kontrolní systém, který považuje za nezbytný pro sestavení účetní závěrky tak, aby neobsahovala významné (materiální) nesprávnosti způsobené podvodem nebo chybou.

Při sestavování účetní závěrky je představenstvo Společnosti povinno posoudit, zda je Společnost schopna nepřetržitě trvat, a pokud je to relevantní, popsat v příloze účetní závěrky záležitosti týkající se jejího nepřetržitého trvání a použití předpokladu nepřetržitého trvání při sestavení účetní závěrky, s výjimkou případů, kdy představenstvo plánuje zrušení Společnosti nebo ukončení její činnosti, resp. kdy nemá jinou reálnou možnost než tak učinit.

Za dohled nad procesem účetního výkaznictví odpovídá ve Společnosti dozorčí rada.

Odpovědnost auditora za audit účetní závěrky

Mým cílem je získat přiměřenou jistotu, že účetní závěrka jako celek neobsahuje významnou (materiální) nesprávnost způsobenou podvodem nebo chybou a vydat zprávu auditora obsahující Můj výrok. Přiměřená míra jistoty je velká míra jistoty, nicméně není zárukou, že audit provedený v souladu s výše uvedenými předpisy ve všech případech v účetní závěrce odhalí případnou existující významnou (materiální) nesprávnost. Nesprávnosti mohou vzniknout v důsledku podvodů nebo chyb a považují se za významné (materiální), pokud lze reálně předpokládat, že by jednotlivě nebo v souhrnu mohly ovlivnit ekonomická rozhodnutí, která uživatelé účetní závěrky na jejím základě přijmou.

Při provádění auditu v souladu s výše uvedenými předpisy je Mojí povinností uplatňovat během celého auditu odborný úsudek a zachovávat profesní skepticismus. Dále je Mojí povinností:

- Identifikovat a vyhodnotit rizika významné (materiální) nesprávnosti účetní závěrky způsobené podvodem nebo chybou, navrhnout a provést auditorské postupy reagující na tato rizika a získat dostatečné a vhodné důkazní informace, abych na jejich základě mohl vyjádřit výrok. Riziko, že neodhalím významnou (materiální) nesprávnost, k níž došlo v důsledku podvodu, je větší než riziko neodhalení významné (materiální) nesprávnosti způsobené chybou, protože součástí podvodu mohou být tajné dohody (koluze), falšování, úmyslná opomenutí, nepravdivá prohlášení nebo obcházení vnitřních kontrol.

- Seznámit se s vnitřním kontrolním systémem Společnosti relevantním pro audit v takovém rozsahu, abych mohl navrhnout auditorské postupy vhodné s ohledem na dané okolnosti, nikoli abych mohl vyjádřit názor na účinnost jejího vnitřního kontrolního systému.

- Posoudit vhodnost použitých účetních pravidel, přiměřenost provedených účetních odhadů a informace, které v této souvislosti představenstvo Společnosti uvedlo v příloze účetní závěrky.

- Posoudit vhodnost použití předpokladu nepřetržitého trvání při sestavení účetní závěrky představenstvem a to, zda s ohledem na shromážděné důkazní informace existuje významná (materiální) nejistota vyplývající z událostí nebo podmínek, které mohou významně zpochybnit schopnost Společnosti nepřetržitě trvat. Jestliže dojdou k závěru, že taková významná (materiální) nejistota existuje, je Mojí povinností upozornit v Mé zprávě na informace uvedené v této souvislosti v příloze účetní závěrky, a pokud tyto informace nejsou dostatečné, vyjádřit modifikovaný výrok. Mé závěry týkající se schopnosti Společnosti nepřetržitě trvat vycházejí z důkazních informací, které jsem získal do data Mé zprávy. Nicméně budoucí události nebo podmínky mohou vést k tomu, že Společnost ztratí schopnost nepřetržitě trvat.

- Vyhodnotit celkovou prezentaci, členění a obsah účetní závěrky, včetně přílohy, a dále to, zda účetní závěrka zobrazuje podkladové transakce a události způsobem, který vede k věrnému zobrazení.

Mojí povinností je informovat představenstvo a dozorčí radu mimo jiné o plánovaném rozsahu a načasování auditu a o významných zjištěních, která jsem v jeho průběhu učinil, včetně zjištěných významných nedostatků ve vnitřním kontrolním systému.

Ing. Mikuláček František

Zelníčky 489/4

69501 Hodonín

Evidenční číslo auditora / auditorské společnosti:

1448

Odpovědný orgán za auditorskou společnost:

Ing. Mikuláček František

V Hodoníně

dne 12. 3. 2023





Rozvaha v plném rozsahu - AKTIVA (v celých tisících Kč) k: 31. 12. 2022

IČ: 49455168

Název účetní jednotky: Vodovody a kanalizace Břeclav, a.s.

Ozn.	AKTIVA	Číslo řádku	Běžné účetní období			Minulé úč. období
			Brutto	Korekce	Netto	Netto
a	b	c	1	2	3	4
	AKTIVA CELKEM	001	3 538 319	-1 709 118	1 829 201	1 791 423
A.	Pohledávky za upsaný základní kapitál	002				
B.	Stálá aktiva	003	3 274 850	-1 705 304	1 569 546	1 475 023
B.1.	Dlouhodobý nehmotný majetek	004	22 070	-21 161	909	1 639
B.1.1.	Nehmotné výsledky vývoje	005	346	-346	0	0
B.1.2.	Ocenitelná práva	006	21 633	-20 815	818	1 551
B.1.2.1.	Software	007	19 575	-19 085	490	1 046
B.1.2.2.	Ostatní ocenitelná práva	008	2 058	-1 730	328	505
B.1.3.	Goodwill	009				
B.1.4.	Ostatní dlouhodobý nehmotný majetek	010				
B.1.5.	Poskytnuté zálohy na dlouhodobý nehmotný majetek a nedokončený dlouhodobý nehmotný majetek	011	91		91	88
B.1.5.1.	Poskytnuté zálohy na dlouhodobý nehmotný majetek	012	0		0	0
B.1.5.2.	Nedokončený dlouhodobý nehmotný majetek	013	91		91	88
B.11.	Dlouhodobý hmotný majetek	014	3 252 780	-1 684 143	1 568 637	1 473 384
B.11.1.	Pozemky a stavby	015	2 638 365	-1 347 010	1 291 355	1 315 284
B.11.1.1.	Pozemky	016	40 442		40 442	38 993
B.11.1.2.	Stavby	017	2 597 923	-1 347 010	1 250 913	1 276 291
B.11.2.	Hmotné movité věci a jejich soubory	018	422 790	-337 133	85657	98 062
B.11.3.	Oceňovací rozdíl k nabytému majetku	019				
B.11.4.	Ostatní dlouhodobý hmotný majetek	020				
B.11.4.1.	Pěstelské celky trvalých porostů	021				
B.11.4.2.	Dospělá zvířata a jejich skupiny	022				
B.11.4.3.	Jiný dlouhodobý hmotný majetek	023				
B.11.5.	Poskytnuté zálohy na dlouhodobý hmotný majetek a nedokončený dlouhodobý hmotný majetek	024	191 625		191 625	60 038
B.11.5.1.	Poskytnuté zálohy na dlouhodobý hmotný majetek	025	148		148	148
B.11.5.2.	Nedokončený dlouhodobý hmotný majetek	026	191 477		191 477	59 890
B.111.	Dlouhodobý finanční majetek	027				
B.111.1.	Podíly - ovládaná nebo ovládající osoba	028				
B.111.2.	Zápůjčky a úvěry - ovládaná nebo ovládající osoba	029				
B.111.3.	Podíly - podstatný vliv	030				
B.111.4.	Zápůjčky a úvěry - podstatný vliv	031				
B.111.5.	Ostatní dlouhodobě cenné papíry a podíly	032				
B.111.6.	Zápůjčky a úvěry - ostatní	033				
B.111.7.	Ostatní dlouhodobý finanční majetek	034				
B.111.7.1.	Jiný dlouhodobý finanční majetek	035				
B.111.7.2.	Poskytnuté zálohy na dlouhodobý finanční majetek	036				
C.	Oběžná aktiva	037	143 343	-3 814	139 529	206 306
C.1.	Zásoby	038	11 068		11 068	10 354
C.1.1.	Materiál	039	11 068		11 068	10 354
C.1.2.	Nedokončená výroba a polotovary	040				
C.1.3.	Výrobky a zboží	041				
C.1.3.1.	Výrobky	042				
C.1.3.2.	Zboží	043				
C.1.4.	Mladá a ostatní zvířata a jejich skupiny	044				
C.1.5.	Poskytnuté zálohy na zásoby	045				
C.11.	Pohledávky	046	47 415	-3 814	43 601	82 647
C.11.1.	Dlouhodobé pohledávky	047				
C.11.1.1.	Pohledávky z obchodních vztahů	048				
C.11.1.2.	Pohledávky - ovládaná nebo ovládající osoba	049				
C.11.1.3.	Pohledávky - podstatný vliv	050				
C.11.1.4.	Odložená daňová pohledávka	051				
C.11.1.5.	Pohledávky - ostatní	052				
C.11.1.5.1.	Pohledávky za společníky	053				
C.11.1.5.2.	Dlouhodobé poskytnuté zálohy	054				
C.11.1.5.3.	Dohadné účty aktivní	055				
C.11.1.5.4.	Jiné pohledávky	056				
C.11.2.	Krátkodobé pohledávky	057	47 415	-3 814	43 601	82 647
C.11.2.1.	Pohledávky z obchodních vztahů	058	40 944	-3 814	37 130	35 256
C.11.2.2.	Pohledávky - ovládaná nebo ovládající osoba	059				
C.11.2.3.	Pohledávky - podstatný vliv	060				
C.11.2.4.	Pohledávky - ostatní	061	6 471		6 471	47 391
C.11.2.4.1.	Pohledávky za společníky	062				
C.11.2.4.2.	Sociální zabezpečení a zdravotní pojištění	063				
C.11.2.4.3.	Stát - daňové pohledávky	064	727		727	567
C.11.2.4.4.	Krátkodobé poskytnuté zálohy	065	1 299		1 299	1 385
C.11.2.4.5.	Dohadné účty aktivní	066	61		61	1 155
C.11.2.4.6.	Jiné pohledávky	067	4 384		4 384	44 284
C.11.3.	Časové rozlišení aktiv	068				
C.11.3.1.	Náklady příštích období	069				
C.11.3.2.	Komplexní náklady příštích období	070				
C.11.3.3.	Příjmy příštích období	071				
C.111.	Krátkodobý finanční majetek	072				
C.111.1.	Podíly - ovládaná nebo ovládající osoba	073				
C.111.2.	Ostatní krátkodobý finanční majetek	074				
C.111.3.	Peněžní prostředky	075	84 860		84 860	113 305
C.111.3.1.	Peněžní prostředky v pokladně	076	667		667	534
C.111.3.2.	Peněžní prostředky na účtech	077	84 193		84 193	112 771
D.	Časové rozlišení aktiv	078	120 126		120 126	110 094
D.1.	Náklady příštích období	079	8 072		8 072	3 762
D.2.	Komplexní náklady příštích období	080				
D.3.	Příjmy příštích období	081	112 054		112 054	106 332

Rozvaha v plném rozsahu - PASIVA (v celých tisících Kč) k: 31. 12. 2022

IČ: 49455168

Název účetní jednotky: Vodovody a kanalizace Břeclav, a.s.

Ozn.	PASIVA	Číslo řádku	Běžné účetní období	Minulé účetní období
a	b	c	Netto	Neto
	PASIVA CELKEM	001	1 829 201	1 791 423
A.	Vlastní kapitál	002	1 477 921	1 472 466
A.I.	Základní kapitál	003	1 124 687	1 151 297
A.I.1.	Základní kapitál	004	1 154 577	1 154 577
A.I.2.	Vlastní podíly (-)	005	-29 890	-3 280
A.I.3.	Změny základního kapitálu	006		
A.II.	Ážio a kapitálové fondy	007	231 340	200 625
A.II.1.	Ážio	008	126 680	126 680
A.II.2.	Kapitálové fondy	009	104 660	73 945
A.II.2.1.	Ostatní kapitálové fondy	010	104 660	73 945
A.II.2.2.	Oceňovací rozdíly z přecenění majetku a závazků (+/-)	011		
A.II.2.3.	Oceňovací rozdíly z přecenění při přeměnách obchodních korporací (+/-)	012		
A.II.2.4.	Rozdíly z přeměn obchodních korporací (+/-)	013		
A.II.2.5.	Rozdíly z ocenění při přeměnách obchodních korporací (+/-)	014		
A.III.	Fondy ze zisku	015	91 833	88 276
A.III.1.	Ostatní rezervní fond	016	91 005	87 530
A.III.2.	Statutární a ostatní fondy	017	828	746
A.IV.	Výsledek hospodaření minulých let (+/-)	018	27 521	28 329
A.IV.1.	Nerozdělený zisk nebo neuhrazená ztráta minulých let (+/-)	019	27 521	28 329
A.IV.2.	Jiný výsledek hospodaření minulých let (+/-)	020		
A.V.	Výsledek hospodaření běžného účetního období (+/-)	021	2 540	3 939
A.VI.	Rozhodnuto o zálohové výplatě podílu na zisku (-)	022		
B.+C.	Cizí zdroje	023	339 126	310 651
B.	Rezervy	024	89 701	85 962
B.1.	Rezerva na důchody a podobné závazky	025	848	952
B.2.	Rezerva na daň z příjmů	026		
B.3.	Rezervy podle zvláštních právních předpisů	027		
B.4.	Ostatní rezervy	028	88 853	85 010
C.	Závazky	029	249 425	224 689
C.I.	Dlouhodobé závazky	030	51 170	50 913
C.I.1.	Vydané dluhopisy	031		
C.I.1.1.	Vyměnitelné dluhopisy	032		
C.I.1.2.	Ostatní dluhopisy	033		
C.I.2.	Závazky k úvěrovým institucím	034	0	5 714
C.I.3.	Dlouhodobé přijaté zálohy	035		
C.I.4.	Závazky z obchodních vztahů	036		
C.I.5.	Dlouhodobé směnky k úhradě	037		
C.I.6.	Závazky - ovládaná nebo ovládající osoba	038		
C.I.7.	Závazky - podstatný vliv	039		
C.I.8.	Odložený daňový závazek	040	51 170	45 199
C.I.9.	Závazky - ostatní	041		
C.I.9.1.	Závazky ke společníkům	042		
C.I.9.2.	Dohadné účty pasivní	043		
C.I.9.3.	Jiné závazky	044		
C.II.	Krátkodobé závazky	045	198255	173776
C.II.1.	Vydané dluhopisy	046		
C.II.1.1.	Vyměnitelné dluhopisy	047		
C.II.1.2.	Ostatní dluhopisy	048		
C.II.2.	Závazky k úvěrovým institucím	049	5 713	5 714
C.II.3.	Krátkodobé přijaté zálohy	050	82 140	77 175
C.II.4.	Závazky z obchodních vztahů	051	31 378	12 914
C.II.5.	Krátkodobé směnky k úhradě	052		
C.II.6.	Závazky - ovládaná nebo ovládající osoba	053		
C.II.7.	Závazky - podstatný vliv	054		
C.II.8.	Závazky ostatní	055	79 024	77 973
C.II.8.1.	Závazky ke společníkům	056		
C.II.8.2.	Krátkodobé finanční výpomoci	057		
C.II.8.3.	Závazky k zaměstnancům	058	8 696	7 343
C.II.8.4.	Závazky ze sociálního zabezpečení a zdravotního pojištění	059	4 881	4 109
C.II.8.5.	Stát - daňové závazky a dotace	060	51 079	65 570
C.II.8.6.	Dohadné účty pasivní	061	14 040	633
C.II.8.7.	Jiné závazky	062	328	318
C.III.	Časové rozlišení pasiv	063		
C.III.1.	Výdaje příštích období	064		
C.III.2.	Výnosy příštích období	065		
D.	Časové rozlišení pasiv	066	12 154	8 306
D.1.	Výdaje příštích období	067	12 154	8 306
D.2.	Výnosy příštích období	068		



Výroční zpráva 2022

Výkaz zisku a ztráty (v celých tisících Kč) k: 31. 12. 2022

IČ: 49455168

Název účetní jednotky: Vodovody a kanalizace Břeclav, a.s.

Označení	TEXT	Číslo řádku	Skutečnost v účetním období	
			sledovaném	minulém
a	b	c	1	2
I.	Tržby z prodeje výrobků a služeb	001	459 607	432 189
II.	Tržby za prodej zboží	002		
A.	Výkonová spotřeba	003	198 373	177 746
A.1.	Náklady vynaložené na prodané zboží	004		
A.2.	Spotřeba materiálu a energie	005	80 430	78 426
A.3.	Služby	006	117 943	99 320
B.	Změna stavu zásob vlastní činnosti (+/-)	007		
C.	Aktivace (-)	008	-5 113	-10 343
D.	Osobní náklady	009	148 532	140 849
D.1.	Mzdové náklady	010	107 273	101 542
D.2.	Náklady na sociální zabezpečení, zdravotní pojištění a ostatní náklady	011	41 259	39 307
D.2.1.	Náklady na sociální zabezpečení a zdravotní pojištění	012	35 982	34 140
D.2.2.	Ostatní náklady	013	5 277	5 167
E.	Úprava hodnot v provozní oblasti	014	91 816	89 570
E.1.	Úpravy hodnot dlouhodobého nehmotného a hmotného majetku	015	91 810	90 190
E.1.1.	Úpravy hodnot dlouhodobého nehmotného a hmotného majetku - trvalé	016	91 810	90 190
E.1.2.	Úpravy hodnot dlouhodobého nehmotného a hmotného majetku - dočasné	017		
E.2.	Úpravy hodnot zásob	018		
E.3.	Úpravy hodnot pohledávek	019	6	-620
III.	Ostatní provozní výnosy	020	2 355	1 945
III.1.	Tržby z prodaného dlouhodobého majetku	021	1 344	13
III.2.	Tržby z prodaného materiálu	022	252	217
III.3.	Jiné provozní výnosy	023	759	1 715
F.	Ostatní provozní náklady	024	21 749	30 764
F.1.	Zůstatková cena prodaného dlouhodobého majetku	025	202	0
F.2.	Prodaný materiál	026	180	150
F.3.	Daně a poplatky	027	14 399	14 677
F.4.	Rezervy v provozní oblasti a komplexní náklady příštích období	028	3 739	12 361
F.5.	Jiné provozní náklady	029	3 229	3 576
*	* Provozní výsledek hospodaření (+/-)	030	6 605	5 548
IV.	Výnosy z dlouhodobého finančního majetku - podíly	031		
IV.1.	Výnosy z podílů - ovládaná nebo ovládající osoba	032		
IV.2.	Ostatní výnosy z podílů	033		
G.	Náklady vynaložené na prodané podíly	034		
V.	Výnosy z ostatního dlouhodobého finančního majetku	035		
V.1.	Výnosy z ostatního dlouhodobého finančního majetku - ovládaná nebo ovládající osoba	036		
V.2.	Ostatní výnosy z ostatního dlouhodobého finančního majetku	037		
H.	Náklady související s ostatním dlouhodobým finančním majetkem	038		
VI.	Výnosové úroky a podobné výnosy	039	3 285	408
VI.1.	Výnosové úroky a podobné výnosy - ovládaná nebo ovládající osoba	040		
VI.2.	Ostatní výnosové úroky a podobné výnosy	041	3 285	408
I.	Úpravy hodnot a rezervy ve finanční oblasti	042		
J.	Nákladové úroky a podobné náklady	043	569	201
J.1.	Nákladové úroky a podobné náklady - ovládaná nebo ovládající osoba	044		
J.2.	Ostatní nákladové úroky a podobné náklady	045	569	201
VII.	Ostatní finanční výnosy	046		
K.	Ostatní finanční náklady	047	811	741
*	Finanční výsledek hospodaření (+/-)	048	1 905	-534
**	Výsledek hospodaření před zdaněním (+/-)	049	8 510	5 014
L.	Daň z příjmů	050	5 970	1 075
L.1.	Daň z příjmů splatná	051		
L.2.	Daň z příjmů odložená (+/-)	052	5 970	1 075
**	Výsledek hospodaření po zdanění (+/-)	053	2 540	3 939
M.	Převod podílu na výsledku hospodaření společníkům (+/-)	054		
***	Výsledek hospodaření za účetní období (+/-)	055	2 540	3 939
*	Čistý obrát za účetní období = I. + II. + III. + IV. + V. + VI. + VII.	056	465 247	434 542

Přehled o peněžních tocích (v celých tisících Kč) k: 31. 12. 2022

IČ: 49455168

Název účetní jednotky: Vodovody a kanalizace Břeclav, a.s.

Označení	TEXT	Číslo řádku	Skutečnost v účetním období	
			sledovaném	minulém
a	b	c	1	2
P.	Stav peněžních prostředků a peněžních ekvivalentů na začátku úč. období	001	113 305	94 237
Z.	Účetní zisk nebo ztráta před zdaněním	002	8 510	5 014
A.1.	Úpravy o nepeněžní operace	003	91 691	103 406
A.1.1.	Odpisy stálých aktiv (+) s výjimkou zůstatkové ceny prodaných stálých aktiv Umořování opravné položky k nabytému majetku (+/-)	004	91 810	90 190
A.1.2.	Změna stavu opravných položek, změna stavu rezerv	005	3 739	12 361
A.1.3.	Zisk (ztráta) z prodeje stálých aktiv (-/+)	006	-1 142	-13
A.1.4.	Výnosy z dividend a podílů na zisku (-) (s výjimkou investičních spol. a fondů)	007		
A.1.5.	Vyúčtované nákladové úroky (s výjimkou úroků zahrnovaných do ocenění dlouhodobého majetku) (+) Vyúčtované výnosové úroky (-)	008	-2 716	-207
A.1.6.	Případné úpravy a ostatní nepeněžní operace	009		1 075
A*	Čistý peněžní tok z provozní činnosti před zdaněním a změnami pracovního kapitálu (Z + A.1.)	010	100 201	108 420
A.2.	Změna stavu nepeněžních složek pracovního kapitálu	011	52 529	-3 894
A.2.1.	Změna stavu pohledávek z provozní činnosti (+/-), aktivních účtů časového rozlišení a dohadných účtů aktivních	012	28 736	-54 779
A.2.2.	Změna stavu krátkodobých závazků z provozní činnosti (+/-), pasivních účtů časového rozlišení a dlouhodobých účtů pasivních	013	24 507	51 775
A.2.3.	Změna stavu zásob (+/-)	014	-714	-890
A.2.4.	Změna stavu krátkodobého finančního majetku nespádajícího do peněžních prostředků a ekvivalentů	015		
A**	Čistý peněžní tok z provozní činnosti před zdaněním (A*+ A.2.)	016	152 730	104 526
A.3.	Vyplacené úroky s výjimkou úroků zahrnovaných do ocenění dlouhodobého majetku(-)	017	-568	
A.4.	Přijaté úroky (s výjimkou investičních spol. a fondů) (+)	018	3 285	408
A.5.	Zaplacená daň z příjmů a za doměrky daně za minulá období (-)	019	0	0
A.7.	Přijaté diviendy a podíly na zisku (+)	021		0
A***	Čistý peněžní tok z provozní činnosti (A**+ A.3.+ A.4.+ A.5.+ A.7.)	022	155 447	104 934
B.1.	Výdaje spojené s nabytím stálých aktiv	023	-184 778	-81 239
B.2.	Příjmy z prodeje stálých aktiv	024	1 142	13
B.3.	Půjčky a úvěry spřízněným osobám	025		
B***	Čistý peněžní tok vztahující se k investiční činnosti (B.1.+ B.2.+ B.3)	026	-183 636	-81 226
C.1.	Dopady změn dlouhodobých závazků, popř. takových krátkodobých závazků, které spadají do oblasti finanční činnosti (např. některé provozní úvěry) na peněžní prostředky a ekvivalenty	027	-256	-4640
C.2.	Dopady změn vlastního kapitálu na peněžní prostředky a na peněžní ekvivalenty	028		
C.2.1.	Zvýšení peněžních prostředků a peněžních ekvivalentů z titulu zvýšení základního kapitálu, emistního ážia, ev. rezervních fondů včetně složených záloh na toto zvýšení (+)	029		
C.2.2.	Vyplacení podílů na vlastním kapitálu společníkům (-)	030		
C.2.3.	Další vklady peněžních prostředků společníků a akcionářů	031		
C.2.4.	Úhrada ztráty společníky (+)	032		
C.2.5.	Přímé platby na vrub fondů (-)	033		
C.2.6.	Vyplacené dividendy nebo podíly na zisku včetně zaplacené srážkové daně vztahující se k těmto nárokům a včetně finančního vypořádání se společníky v. o. s. a komplementáři u k. s. (-)	034		
C***	Čistý peněžní tok vztahující se k finanční činnosti (C.1.+ C.2.)	035	-256	-4 640
F.	Čisté zvýšení, resp. snížení peněžních prostředků (A***+ B***+ C***)	036	-28 445	19 068
R.	Stav peněžních prostředků a peněžních ekvivalentů na konci období (P+F)	037	84 860	113 305



VDJ Velké Pavlovice



Výroční zpráva 2022

Přehled o změnách vlastního kapitálu (v celých tisících Kč) k: 31. 12. 2022

IČ: 49455168

Název účetní jednotky: Vodovody a kanalizace Břeclav, a.s.

Označení	TEXT	Číslo řádku	Skutečnost v účetním období	
			sledovaném	minulém
A. Základní kapitál zapsaný v obchodním rejstříku (účty 411, 491)				
A.1.	Počáteční zůstatek	001	1 154 577	1 154 577
A.2.	Zvýšení	002		
A.3.	Snížení	003		
A.4.	Konečný zůstatek	004	1 154 577	1 154 577
B. Základní kapitál nezapsaný (účet 419)				
B.1.	Počáteční stav	005		
B.2.	Zvýšení	006		
B.3.	Snížení	007		
B.4.	Konečný zůstatek	008		
C. Základní kapitál A. +/- B. se zohledněním účtu (-) 252				
C.1.	Počáteční zůstatek A. +/- B.	009	1 154 577	1 154 577
C.2.	Počáteční zůstatek vlastních akcií a vlastních obchodních podílů (-252)	010	-3 280	-1 733
C.3.	Zvýšení stavu účtu (-252)	011	-26 610	-1 547
C.4.	Snížení stavu účtu (-252)	012		
C.5.	Konečný zůstatek účtu (-252)	013	-29 890	-3 280
C.6.	Konečný zůstatek A. +/- B. se zohledněním účtu (-)252	014	1 124 687	1 151 297
D. Ážio (účet 412)				
D.1.	Počáteční zůstatek	015	126 680	126 680
D.2.	Zvýšení	016		
D.3.	Snížení	017		
D.4.	Konečný zůstatek	018	126 680	126 680
E. Kapitálové fondy (účet 413)				
E.1.	Počáteční zůstatek	019	73 945	53 400
E.2.	Zvýšení	020	30 715	20 545
E.3.	Snížení	021		
E.4.	Konečný zůstatek	022	104 660	73 945
F. Rozdíly z přecenění nezahrnuté do výsledku hospodaření (účty 414, 416, 417, 418)				
F.1.	Počáteční zůstatek	023		
F.2.	Zvýšení	024		
F.3.	Snížení	025		
F.4.	Konečný zůstatek	026		
G. Rezervní fondy (účet 421, 422)				
G.1.	Počáteční zůstatek	027	87 530	87 295
G.2.	Zvýšení	028	3 475	235
G.3.	Snížení	029		
G.4.	Konečný zůstatek	030	91 005	87 530
H. Ostatní fondy ze zisku (účet 423, 427)				
H.1.	Počáteční zůstatek	031	746	1 271
H.2.	Zvýšení	032	82	
H.3.	Snížení	033		525
H.4.	Konečný zůstatek	034	828	746
I. Zisk účetních období (účet 428 + zůstatek na straně D účtu 431)				
I.1.	Počáteční zůstatek	035	32 268	29 762
I.2.	Zvýšení	036	0	0
I.3.	Snížení	037	4 747	1 433
I.4.	Konečný zůstatek	038	27 521	28 329
J. Ztráta účetních období (účet 429 + zůstatek na straně MD účtu 431)				
J.1.	Počáteční zůstatek	039		
J.2.	Zvýšení	040		
J.3.	Snížení	041		
J.4.	Konečný zůstatek	042		
K. Jiný výsledek minulých období (účet 426)				
K.1.	Počáteční zůstatek	043	0	0
K.2.	Zvýšení	044		
K.3.	Snížení	045		
K.4.	Konečný zůstatek	046	0	
L. Zisk / ztráta za účetní období po zdanění				
L.1.	Počáteční zůstatek	047		
L.2.	Zvýšení	048	2 540	3 939
L.3.	Snížení	049		
L.4.	Konečný zůstatek	050	2 540	3 939
M. Zálohy na podíl na zisku (účet 432)				
M.1.	Počáteční zůstatek	051		
M.2.	Zvýšení	052		
M.3.	Snížení	053		
M.4.	Konečný zůstatek	054		
Vlastní kapitál celkem				
X.1.	Počáteční zůstatek	055	1 472 466	1 451 252
X.2.	Zvýšení	056	10 202	23 172
X.3.	Snížení	057	4 747	1 958
X.4.	Konečný zůstatek	058	1 477 921	1 472 466



VDJ Sedlec



VDJ Břeží

Seznam zkratk:

ATS	- automatická tlaková stanice	MTZ	- materiálně - technické zásobování
ČOV	- čistírna odpadních vod	PAM	- personální a mzdové oddělení
ČS	- čerpací stanice	PH	- pohonné hmoty
DPH	- daň z přidané hodnoty	SFŽP	- státní fond životního prostředí
EO	- ekvivalentní obyvatelé	SMČ	- stavebně - montážní činnost
FS	- fond soudržnosti	TV průzkum	- průzkum televizní kamerou
GIS	- geografický informační systém	ÚV	- úprava vody
IT	- informační technologie	VDJ	- vodojem
JÚ	- jímací území	ZOK	- zákon o obchodních korporacích

A close-up photograph of several large, vibrant green leaves. The leaves are covered in numerous small, clear water droplets that catch the light, creating a shimmering effect. The veins of the leaves are clearly visible, and the overall texture is lush and detailed. The background is dark, making the green leaves stand out prominently.

Vodovody a kanalizace Břeclav, a.s.

Čechova 1300/23, 690 02 Břeclav

Tel. 519 304 611

E-mail: info@vak-bv.cz